朝鮮日報

朝刊 本紙特刊號二十面
發行兼編輯人 方應謨
株式會社 朝鮮日報社

社說 森林保護와 民情

一

外國사람들은 朝鮮人을許하야 森林의存在가 얼마나利用厚生의價値를 가지며 또얼마나鄕土의美觀을 도둔다는것도 全然히理解하지못하고 한갓採伐로만일을삼는다고한다。目下全朝鮮到處에는 沒風景한禿山裸野가흐터저잇고 또그로因하야年年巨大한水害를 밧는터인즉 우리로서그들의評을 辯駁하기는 困難하다。그러나 朝鮮의林野가 왜오늘과가치禿裸化되얏느냐하면 朝鮮人의愛林思想이不足하다느니보담도 朝鮮人의生活이 森林을앗기지못하도록맨든것이다。萬一朝鮮에도 溫突制度가行치안햇고 또火田民이잇지안햇다면 구태어茂林森樹를 함부로蹂躪하고짓밟버리엇스리라고는 到底히생각되지안는다。그럼으로써朝鮮의森林을保護하라면 무엇보담도 첫재火田民그들의 生活로부터 救出하는同時 溫突을改良하거나 代用燃料를提供하는것이 絶對로必要한일이다。이모든根本的對策을 等閑히하고 嚴格한法令과 峻烈한處罰方針을가저 그保護를 꾀한댓자 그結果는人民의生活上脅威와아울러惡感만을 자아낼뿐이다

二

昨日本報의報道로 드르면森林令違反이 昨年下半期에만도七千餘件으로 檢事局에送局된者가三千餘요 起訴된者가 一千八百餘에 達한다고한다 그中에는 勿論採伐치안해조흘故意의採伐도잇고 또森林令을아지못하는無知의採伐도잇스리라만은 아마生活困難으로因하야犯法을마지못함에이른것도 事實일것이다 도리켜朝鮮의農村을한번살펴보라! 貧小農의重要한生活手段으로서 장사하는땔나무와 또 그만흔農民自己들의 땔나무도 純然히 林野에 등지고잇스며 田畓의 防築 田圃家宅의 울타리等材料도또한 林野에서取해올뿐더러金肥가 高騰한오늘날 綠肥의使用은 다시 激增되지아니치못할것이니 그들은法網을무릅쓰고서까지 森林採伐을 敢히行하게된다 또貧小農으로부터火田民으로의沒落도 年年增加하야가는것으로 昭和二年부터同六年까지의五個年동안 火田民은 四割餘로 激增되얏스며今後로도特別한救濟策이나오기以前 그增加現象이變치안할것이니 火田民의取締아래 오즉犯法者의續出만을 免치못하게된다 일즉이砂防事業을말할때에잇서서도 이미言及한바이잇거니와 森林保護가 勿論總督府의適宜한處置임에 틀림이업다고하더라도 弊害의由來를究明하야 먼저그根本的對策을세우고 또人民의生活을參酌하야 그緩和의方法을두는것이 必要한일이아닐까?

三

大正十三年五月에 森林主事와營林署職員에對하야는 司法警察官또는司法警察吏의職務를賦與한다고 決定하고 지난四月에 司法警察官에對하야 火田民取締의權限까지 賦與하기로決定하얏다 森林令의施行을徹底히하기위하야 森林主事와 營林署職員의權限을擴大시키는것도必要하고 또火田民의森林盜伐을防止키위하야 警察官에 게 그만한權限을주는것도必要하겟지모르나 그權限의濫用이업지안할것가트니 그것은昨年下半期의送局者三千餘件에서 起訴된자가 겨오一千八百餘件으로보아도 想像할수잇는것이다 森林主事 營林署職員等은 煙草專賣局과한께 때로는無斷家宅搜查 良民捕打를 恣行하는弊가잇서 各地方住民의非難的對象을 이루어 그行動의謹愼을要하는點이不少하다。그들의모든行動이監督官廳이시긴것이라고 責하지못하겟지만은 적어도監督者로잇서 監督을게을리하는責任만은 못지안할수업다。

宋子文의歸國으로 廬山會議또開催
借款用途聯盟協作等 根本方針確立코저

(宋子文)

【聯合上海一日發】 蔣介石汪精衛等은이미 二回에亘하야廬山會議를開催하고 日中停戰協定後의政治、外交、財政의各般에亘하야 根本方針確立에對하야 協議를거듭하얏든바 財政部長宋子文이外遊不在하엿기때문에最後的決定을못하얏다가 今回宋의歸國을機會로다시 第三回廬山會議를開催하야 그具體的決定을보게될터이다 이外에으로行政院秘書長升民宜는 廬山에赴하야 蔣介石과會見하야그 豫備會議를하고 三十日南京에 歸來하얏다 傳하는바에依하면三日 汪精衛宋子文은飛行機로廬山에赴할터인바 이會見에서의主要討議事項은다음과갓다 一、棉麥借款의使用範圍及償附利率 二、如何한程度까지國際聯盟과技術合作을할것인가 三、財政政策의確立

和蘭政府 金本位制固持 財政狀態極히鞏固

【聯合암스테담卅一日發】 全世界의太半이 金本位制를停止한이때 佛蘭西等小數諸國과 金本位制의牙城을 死守하여오든 和蘭이드듸어金本位制를放棄케되리라는報道가 最近頻繁히傳하는데 和蘭金融界는微動도感치안는모양으로 斷乎金本位制를 維持할氣勢를보이고잇다 더우나本年度豫算은五億乃至七億『길더』의 歲入不足을보혀 和蘭政府는 드듸여公債政策을取할수밧게업스리라고觀測된다 其他金融上困難은 決코全無한것은 아니나 和蘭銀行은 三十日의 報告에 依하면 最近九百萬『길더』의金이英、佛兩國으로부터 流入하엿슴으로도金準備는相當한高率을 維持하고잇서 和蘭의金本位는자못完全히維持될것은明確하나 外國思惑側에서 熱心으로『길더』를賣却하고잇스나 『길더』貨의市價는相當히强調를보여 金이多少는減少된데不過하다

灤東地區一帶 再次混亂 反滿軍으로充滿

【聯合天津三十一日發】 日中停戰協定結果中國側에서接收한灤東地區는最近全혀反滿軍의地區로化하엿고 秦皇島等北寧線의重要地域까지反滿軍의襲擊을蒙하고잇다目下의狀態는治安維持가困難함으로同方面에軍隊를增派하기로決定한바 事件은더욱紛糾할形勢에잇다 中國側은三十一日면커터二十名의保安隊를選拔하야唐山 秦皇島方面으로增派하엿다

鐵道局의豫算 二千百萬餘圓

鐵道局九年度建設改良豫算은總計二千百萬圓 八年度에比하야 二百萬圓이增加되엿는데 其中主要한것은建設費는十二個年計劃으로된九年度割當一千百萬圓으로滿浦鎭線의十五個年繼續을十三個年으로惠山鎭線의十三個年繼續을十二個年으로各其短縮하는데要할促進器材費四百六十萬圓을計上하야 合計一千五百六十萬圓改良費에對하야는스피드업에伴한 線路改良費百萬圓 南陽 雄基間의輸送力增加에伴할『룸펜음』改良費百二十萬圓三個年繼續인九個年度四十萬圓을加하야合計二百六十萬圓으로建設改良費를合하야 要求한額대로承認을어든셈이다 그리고改良費에잇서京釜 湖南京義各線의驛舍改築『오버부리지』(구름다리)建設費百五十萬圓五個年計劃은 十年度豫算에計上하기로되엿다

定例閣議

【電通東京一日發】 定例閣議는午前十一時開會되야荒木陸相으로부터『吉會線은八月三十一日竣工하고滿洲國에引渡될것이며滿洲國은一日부터滿鐵에委任經營을行하게되엿다』고報告하고 齋藤首相으로부터 政府와貴族院各派交涉委員과의會見은來週水曜午後四時부터行하기로되엿다 伏하야 貴族院에廣場有한關係도御出席을 希望한다고述하고 南遞相으로부터 高橋藏相의歸京은決定보담二日이라고報告하고正午散會하얏다

『아인슈타인』博士 『시온』復興을運動
英國에猶太人法的保護要請 英議會名譽市民으로歡待

【倫敦通信】 今春米國에 건너갓다가 歸國하는途中에서『힛틀러』政府가猶太人의極端的壓迫을 强行하는데憤慨하야 獨逸로도라가는것을 中止하고白耳義에 居住를定하고잇든 世界的大物理學者이며 平和主義者인 『알벗· 아인슈타인』博士는 그家族은各地에流散하고 財産은全部 『나치스』政府에게 沒收當하는 悲慘한境遇를當하엿슴에不拘하고 爾來獨逸에서 追放되여오는 猶太人同胞들의 救護運動과國際反『파시즘』運動에 全精力을集中하야 國際的同情을 獲得하고잇든바 氏는今番에英國으로건너와 英國의有數한學者들의後援으로 流離하는猶太民族의 安住地를建設할目的으로 『시온이즘』運動의復興을 圖謀하고잇는바 特히『팔레스타인』에 英國의委任統治下에잇는만큼 現在獨逸로부터『팔레스타인』으로간 數萬名의猶太人의 市民權을認定하는法令을 그의親友인下院議員 『올리버、록커램프슨』氏를 通하야議會에提出케하는데成功하얏다 이法案이討議되는날 『아인슈타인』博士는 『린넬』洋服을입고議會特別傍聽席에나타낫는데 議員全部는그가着席하자 拍手로써不遇의 世界的大科學者를歡迎하얏스며 特히光輝잇는英國市民으로 待하기로決定하얏다 이法案이上程되엿슬時에는『나치스』의猶太人壓迫에對한痛烈한非難이잇슨後 採擇되엿다 『아인슈타인』博士가英國에서밧은印象은이나라에잇서서는 國民의個人的自由가尊重된다는點이엿다 그리고猶太人의故土에猶太人의樂園을建設하는것을 目標로한猶太人의特殊한民族運動인『시온이즘』의由來는다음과갓다

시온運動의濫觴

『에루살렘』이 崩壞된以後猶太人은 一國民이가저야할 法律的政治的根據를 喪失하고말엇다 爾來數世紀間 猶太民族의歷史는迫害로 流離로一貫하엿다 그러다가 猶太民族解放運動은 佛蘭西大革命에潮載되고 또當時 歐洲에民族主義的潮流가澎湃하야 反猶太主義運動이勃興함에따라서 猶太國家를『팔레스티나』故地에 再興하려는純猶太民族運動이 露佛에居住하는 猶太人을中心으로하야나리낫스니 이것이『시온이즘』의出發이다 『시온이즘』의直接動機는 露西亞의猶太人迫害와佛蘭西의『도레이푸스』事件이엿다 一八九七年 『바젤』에서 開催한第一回『시온이스트』大會에서決定한『시온이즘』의目的은 『시온이즘』은 猶太人을 公法으로서保障하는鄕土를『팔레스티나』에創設하는데잇다』는것이엿스며 이大會以後爾來 每隔年一次式定期大會를繼續하여왓다 一九一七年十一月에英國外相『뺄포아』는猶太人富豪『로스차일드』에게書簡을移하야『政府는『팔레스티나』에現住하는猶太人外의 諸部族의私權과宗敎上權利를害치안코 『팔레스티나』에 猶太人國家를建設하는데 援助하겟다』고宣言하엿다 그러나 이것은聯合國이民族自決主義를宣傳하야 墺匈國과土耳其의內部的崩壞를企圖하고 猶太人의同情을사서 中歐諸國에잇서서 猶太의反抗力을減殺하는同時에 猶太人의支援을어드려는데서나온術策에不過한것이엿다 一九二〇年四月『산레모』에서開催한聯合國最高會議와一九二二年國際聯盟理事會에서 『팔레스티나』를土耳其로부터割讓하야英國의委任治下에두엇다 該委任狀前文과 第二條에『뺄포아』宣言內容을返覆하고 第四條에서 適當한猶太人代表機關에對하야猶太人國家建設에關한經濟的社會的其他問題에關하야 팔레스티나政府와協議助言할權能을認定하고 第二項에서 시온이스트團體를猶太人代表機關으로認하엿다

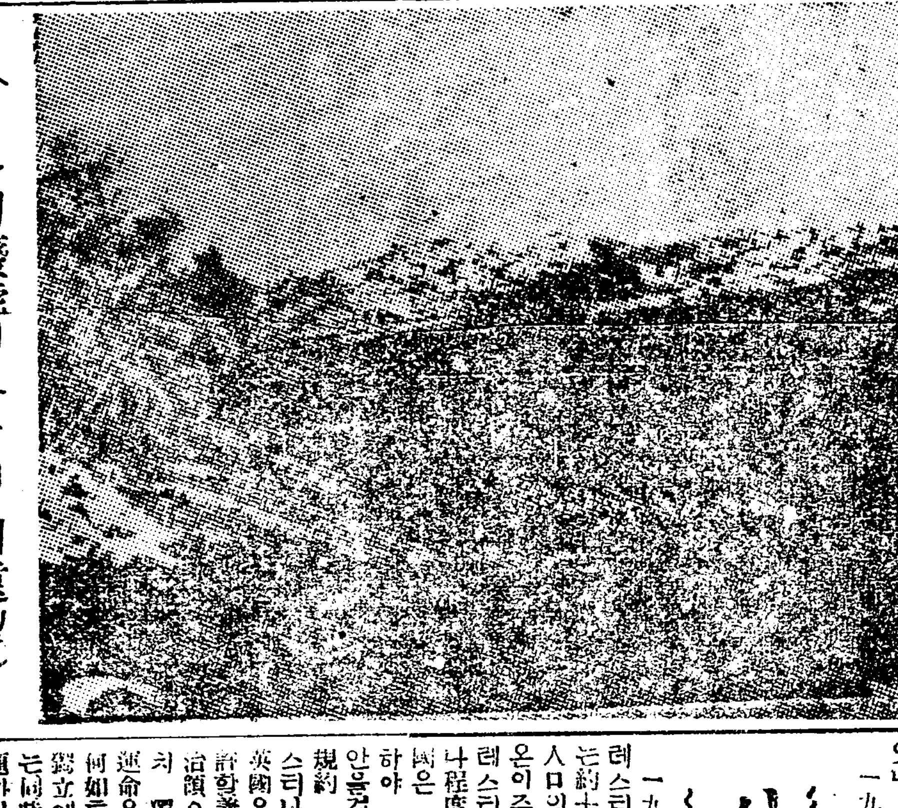
(시온의廢墟예루살렘의遠望)

시온運動의現狀

一九三〇年調査에依하면 팔레스티나에在住하는猶太人人口는約十六萬으로 팔레스티나全人口의約一七%에不過하다 시온이즘運動의將來趨勢는 이팔레스티나와 英國의利害에 어나程度까지 左右될것이다 英國은 스에즈運河를 防禦키爲하야 『팔레스티나』를 放棄치안흘것이다 그러나 國際聯盟規約 第二十二條四項과 『팔레스티나』委任狀第二條에 依하면英國은 이地方自治를 將來에許할義務가잇다 그러나將來自治領으로發展할는지『이락』과갓치 獨立國을形成할는지는 그運命은 아직豫測을 不許한다 何如튼 시온이즘將來에는 其獨立에잇서 이와갓흔難關이잇는同時에 其內部에도許多한問題가잇다 『시온이스트』는賃銀勞働을排斥하고 土地의私有制度를撤하는 一種유토피아의理想을 가지고잇슴으로 『시온니스트』아닌 猶太人과는 서로融和되지 못할것이다 現在팔레스티나에 잇는 猶太人은 世界各地로부터 集合한 關係로 實生活上差異가잇다 그리고十六萬의 猶太人對七十五萬의아라비아人의 民族關係가將來의問題로남어잇다 또 數世紀間歐米各地에轉轉하야 主로都會地中心으로商業에만히 從事하든이民族이土地豐饒치못한팔레스치나에다가 아모리故國은故國이라해도 오래居住하기를 즐겨하지안한關係로이제까지큰成功은 하얏다고는할수업는 시온이즘運動을이 機會에 復興하려는아인슈타인博士의活動은 얼마나政治的技術的으로도 成功될는지 稍히注目된다.

『에리오』氏의入蘇에 蘇聯側期待莫大
蘇聯承認과親善의功勞者라고 勞農機關紙社說로禮讚

【莫斯科發】 昨朝元佛國首相『에리오』氏는 『오뎃사』에到着하야即時 『키프』에 出發하엿는데 今日『이즈베스치아』紙는 歡迎社說을揭載하야 蘇聯社會는蘇聯邦에 그일홈이알니워잇는 『에리오』氏의入露를衷心으로歡迎한다고 冒頭하고 『에리오』氏는 一九二〇年中에이미 十月革命의 偉大한歷史的事件임을認識하고잇든 具眼의士이오 二二年中入露하야佛蘇親善을衆에先하야唱道하고 二四年에는 蘇聯承認을唱하야 그主張을實現하얏고 三一年에至하야佛蘇不可侵條約의 必要를說하야 그成立에努力하엿다 如斯히 佛蘇關係에『에리오』氏는決定的役割을 演하얏슬뿐아니라 佛國의對外政策에 貢獻한바만타고 述하고또『이즈베스치아』紙는 今回兩國入露를迎하는자베-트國家는、氏의第一回入露當時에比하야各方面의建設事業은發展하고 자베-트가資本主義에轉向한다고하과如한 某國家의一部에行하고와如한사벳트觀은 痴人의解夢과갓다 全世界는이미蘇聯의國力充實을認定하게되엿다 『자베-트』政府의平和政策은 世界識者가認定하는바이다 世界不况이齎來한文明의廢退『파시즘』으로부터 이러나는暴風에淸潮를몰지안코 『자베-트』聯邦의文化는 喬喬向上하고 戰爭의危機一掃에全努力을我等은傾注한다고述하고最後에我等이歡迎하는『에리오』氏는 『자베-트』聯邦의使節으로議하는이다 『에리오』氏는 『자베-트』領土에到着하는 同時에 氏의入露가 全世界의利益이될것이라는聲明을發하엿스나 『자베-트』社會도 『에리오』氏의佛蘇親善에對한努力에多大한期待를보내고잇다고結論하엿다

寫眞은에오리氏

墺나치스의首領 反政府宣傳放送
貨幣를不正發行햇다고

【聯合윈三十一日發】 오스트리아、스틸리아州의『나치스』首領은三十一日『뮨헨』에서의放送에서墺地利政府가 貨幣의不正發行을 行한旨를指摘하고左와如히放送하얏다 墺地利政府는 造幣局에命하야 補償準備업는紙幣를發行하고잇다 其證據로는『스틸리아』州의墺地利官吏는 全部八月番號發行日附同一의二通紙幣로俸給支拂을受하고잇다

渡東目的은 豫算其他關係
今井田政務總監談

【電通東京電話】 朝鮮總督府政務總監今井田淸德氏談 滯在는約三週間豫定인데今回渡東한目的은主로明年度豫算其他各種交涉案件을解決키爲함이다新規要求費目錄中에는綿羊飼育費를包含하고잇는데綿羊飼育은 三十個年의繼續事業으로하고 其他『알미니움』『마그네사이트』 陶器의原料인 硅石試掘調查費도計上되여잇다 새로운것은九年度부터稅制整理를實行하는것이다 거기에는먼저少額의所得稅와相續稅를新稅로新設한다 이것은增稅를目的한것이아니오學校費其他學校組合費두를 元식히方針이다따라서는農村負擔輕減에資하려고생각한다 그리고一部는少額地租免稅에充當하려한다

河北財政問題로 宋子文黃郛協議

【聯合上海一日發】 北平政務整理委員長黃郛는三十一日午後四時지나서부터七時가지나기까지約三時間에亘하야財政處長王克敏과가티財政部長宋子文과懇談하엿는데右會見에關하야黃郛는左와如히말한다 余는河北의財政狀况을詳細히宋子文에게報告하엿다宋子文은十分諒解하고 相當한解決辦法을 提示하엿다 河北의財政은元來困難하든바 戰後는收入激減을加하야軍費의增大는收支의均衡을破壞하엿슴으로 迅速히救濟法을講究치안으면 안된다 現在財源捻出과軍費其他支出節約等適當한手段을講究하고잇다 余의歸平時期는아직決定되지못하엿다

重要使命帶하고 白鳥公使渡米
對米外交打開에重大役割期待 『스팀슨』氏와도會見

【聯合東京電話】 新任瑞典駐剳公使前外務省情報部長白鳥敏夫氏는來五日午後三時橫濱出帆의『엠푸레스、오푸、카나다』號로米國經由赴任하게되엿는데氏의今回의赴米는現下의外交非常時에處한重大使命을有하는것이라하야頗히注目된다卽今回白鳥公使의瑞典赴任에際하야特히米國을도라가며또한米國에三個月의長期間滯在하게되엿는데右는來一九三五年의華盛頓條約改訂會議開催를압두고全面的으로沈滯한帝國의對米對英外交를打開식히기爲하야重要役割을內田外相으로부터特히受한模樣이다따라서同公使渡米後 朝野各方面의要人과會見하고 特히滿洲事變勃發以來의 不戰條約又는九國條約의 擁護者로서의 米國의對日硬强政策의 中心人物이엿든前國務長官『스팀손』氏와會見하고 徹底的으로同氏를啓蒙할作定으로 極東의現實을再認識식힐터인바 日中事變과國際聯盟을中心으로 大平洋을둘러싸고 角逐한日本外交戰의 『스타-』白鳥氏와 『스팀손』氏의 會見은至今부터 多大의期待를하고잇다

섬라會商代表 香港에寄港

【聯合香港一日發】 섬라會商에赴任할澤田、寺尾兩政府代表以下顧問隨員一行及馬德里에開催할第十九回萬國議員會議에出席할岸、宮本兩代議士를 태운白山丸은一日官民이盛大한歡迎裡에香港에寄港하엿다 섬라會商代表倉田顧問이 病으로말미암아當地에下船한外一同은자못元氣旺盛二日朝五時半出帆의豫定이다

墨、米國境二港 自由港으로決定

【電通墨西哥三十一日發】 墨西哥大統領『로도리』氏는米國과

米公共事業中에 一部事業中止
軍縮會議結果보고저

【電通華盛頓卅一日發】 『루즈벨트』大統領은 議會를通過한國家産業復興法의 公共事業中에서 陸軍航空機建造와陸軍의近代的機械化에 八千萬弗을充當할豫定이엿스나 『주네브』軍縮會議의結果가判明될때까지無期延期한다고發表하엿다

佛五大航空會社 合同正式成立

【電通巴里卅一日發】 佛蘭西의『엘위니온』『에로포스탈』『엘 오리안』『팔만라인즈팔과니』『안엘나슈날데나비가숀에리안』은今般合同 한 資本金一億法을가진新會社『엘-프란스』(佛蘭西航空會社)로 正式成立되엿다 其事業中에는印度、中國、極東方面에對한郵便飛行도包含되엿다

褐色暴壓反對로 世界『猶太』人團結
來五日壽府에서大會開催豫定 共同動作、聯盟提訴討議

【電通제네바一日發】 히틀러獨首相의峻烈한猶太人壓迫에對抗하야 獨逸의 猶太人의利益을擁護하는것을 主要目的으로하는 世界『셈』人種會議中央臨時大會는 來五日부터 三日間제네바에서 開催하기로 되어米國의『셈』人代表外二十一個國地方代表는 續續제네-바로集合하는中이다 同大會에提出될議案中注目을끄을든것은如左하다

一、『셈』人種排斥에對하야世界的共同動作을가지고當할것
一、聯盟規約中少數民族保護에對한 規定을引用하야聯盟에右에對한 審議를行하도록請願
一、나치스의壓迫에더하야悲慘한境遇에싸지거나或은囚人이된者에게對하야救護의途를講할것
一、以上에더하야九月末의聯盟年次通常大會에提出하야意思表示를할것

山東省의大運河 國府에서計劃
山東鐵道는打擊

南京政府에서는 山東省政府建設廳에運河小淸河工程局을 設置하야 濟南附近에水源을 求하는羊角溝로부터 渤海에注入하는淸河를 源流로하야 附近一帶에點在하는 泉水約二十을巧妙히利用하는大運河를 開鑿할計劃은 其規模가 過大하야實現치못하엿든바 民國二十年四月에至하야 小淸河浚治籌時工程委員을設置하게되여 四百萬圓을投하야 近間實施하게되엿다 計劃內容은小淸河의四百餘支里의本流에 湖沼를利用하야 水를落下식혀水量을豐富히하고河口羊角溝에 理想的碼頭를建設하야 東北地方과良好하게하는것이다 完成한暁는三千噸級의 航洋汽船을 直接羊角溝에 六百噸의 汽船을 中央部黃台橋에 二百噸의 民船은直接濟南城及 北商埠에 達하야 沿岸商業의 振興을 圖謀하고 稅收를增加하야灌漑의發展水力電氣의 創興을目的으로하는데 이것때문에山東鐵道가受하는打擊은 甚大할것이다 一方이것을軍事的見地로보면一朝有事의時에 仁川其他로부터直接濟南에向하야 出動이可能하게되며 山東鐵道破壞에依한輸送不能等의일도업서 多大의便宜를 受하는것임으로이것의完成은 各方面으로부터注目되고잇다

辭令

高等法院檢事 河村靜水
補大邱覆審法院檢事長
光州地方法院檢事正 福田嘉三郞
補京城覆審法院檢事
全州地方法院檢事正 山澤佐一郞
補光州地方法院檢事正
京城覆審法院檢事 柳原義
補全州地方法院檢事正
平壤覆審法院檢事
兼京城地方法院檢事
補京城覆審法院檢事 伊藤憲郞
兼高等法院檢事
京城覆審法院檢事 森浦藤郞
補平壤覆審法院檢事
兼京城地方法院檢事 長尾戒三
檢事
兼高等法院檢事
專賣局事務官 片山潔
道事務官 藤井宇一
同 本多良純
醫院醫官
實業校敎諭 福島熊男
依願免本官 吉村淳一

人事·集會

▲水田司計課長 總督府明年度豫算의說明材料其他를財務局에서 蒐集하고잇든中모든準備書類도完成되엇슴으로水田司計課長이携行하야 今井田總監을뒤따라四日京城을出發渡東키로되엿다
▲新承旭氏(天道敎中央敎會共宣觀長) 忠南敎會視察次九月二日朝出發

鐵橋爆破失敗하고 安奉線攪亂計劃

柳條溝爆破記念日을期하야

梁瑞鳳一派繼續活動

【安東縣】 국보=지난이십구일 합병(合倂)기념일을기하야 만주에근거를둔 ××당량서봉(梁瑞鳳)일파와 중국공산당조선인계일파가 압록강철교의 폭파를계획하엿다함은 누차보도한바어니와 경찰당국의엄중한경계로인하야 그계획을실패한그들은 다시오는구월십팔일류조구(柳條溝)폭파사건기념일을 긔하야안봉연선(安奉沿線)을 습격하려고계획을세워신빈현(新賓縣)에근거를둔 권리××당사령(司令) 량하산(梁河山)은각지에잇는 간부와주대장을소집하야각지련락의 충실과연선소란을협의하고지령을 나리운모양이라는데 이것을탐지한일만당국은경계를더한층 엄중히하는일방그들을 체포코저맹렬히 활동중이라한다

(花條村)으로 도주하얏다 여차홍에 공산당측은 한명이피살되엿다

遺棄한學生服에 鑛屑이唯一端緖

淸津市內木工一時四十餘名被檢

淸津拳銃犯逮捕經路

【淸津】 지난이십구일오전한시십분에 시내명치정계림관(明治町鷄林館)압헤서 권총으로검문하는순사를사살한사건은함북경찰부의지휘로수백명의경관대를풀러노아 엄밀한수사를 한결과 작삼십일일에이르러 함경선단천(端川)역에서 진범을 체포하엿다함은 이미보도 하엿거니와 순사사살을 자백하게된김집필(金集弼)은 주소를 함흥에두고 목공노릇을하든터로 얼마전에 성진(城津) 명천(明川) 을 거처서 청진으로 잠입하엿다고하며 이와가티손쉽게 체포하게된 경로를드러본것가트면 범행이잇슨즉후에 청진시내 보정동일상회(寶町東一商會) 압헤서 범인의입엇든 의복이라고 보는검은학생양복웃저고리 한벌 버린것을 어더는데 단추는함흥고등보통학교(咸興高等普通學校)교복단추이오 양복주머니 속에는흙밥이 잇슴을발견하고 이것을 범인이탐사의 중요단서로잡어시내에잇는 삼신목공소(三信木工所) 보신목공소(普信木工所) 청진목공소(淸津木工所) 등의목공들과 가족과기외 수개목공소의 직공사십여명과 기타용의자등 합백여명을 검거하여엄중취조중이든바 이와가티 검거한 혐의자중에 권긔집필의련루자 한명을 발견하게 되여그의자백으로 권긔집의행방을 알게되여 무난하게 단천역에서 체포를보게된것이라고한다

討伐隊歸還後 國境反滿軍再盛

警備增員도効果薄弱

간도(間島)와 삼각지대(三角地帶)에서 맹렬히 활동하고 잇든 반만군은 군대들의 토벌로인하야 일시벽지로 자취를감추엇든바 토벌대가도라가자 최근의번무괴를 긔회로또다시 출동한후 배배로떼를지어 국경선을 넘어조선내에까지 침입하야 목재작업장(木材作業場)을 습격하는바 혜산진(惠山鎭) 상류흥수연안(興水沿岸)의 고뢰조(高瀨組)만주인 손술홍(孫述鴻)등의 경영하는 대작업장은그들의 빈번한 습격으로 드디여폐업상태에잇다 이와가치 국경제일선은 다시불안상태에빠지엿다현재대안에잇는반만군은 왕덕림(王德林)의뒤를니은 오의성(吳義成)을두목으로한약일천명의집단이 함북대안으로부터 서간도(西間島)에근거를세치고 삼각지대에는리춘윤(李春潤)리자영(李子榮)량두목이인솔한 반만군이안봉선(安奉線)연선으로부터평북대안을 노리고잇다 이들의침입을방지하기위하야 국경에는 작년경비원을 만히 증원하얏으나 별로히 효과가업서 방금국경주민은 적지안흔불안상태에 잇다한다

間島大肚川서 四十共產黨射殺

三十戶衝火燒却

【間島支局一日午後二時特電】 어제칠일오전일곱시 대두천(大肚川)수비대장 길촌소위(吉村少尉)와 삼도구(三道溝)수비대장복정소장(福井小將)은 군경×××명을 인솔하고 공산당의중심적집결지라고 지목되든 대두천청추동(淸秋洞)방면으로출동하야 권긔부락을 포위하고습격하얏든바 약일백오십명의 공산당원들은 완강히 저항하얏으나군게측에서는 맹렬히사격하야 그들은 동북방(東北方)의밀림(密林)으로도망하든바 뒤를따리어 오든 복정(福井)부대가 다시공격을 가하야 사십명을총살하고 동부락에 들어가 가옥삼십여호를불살러버리고도라왓다

領警도出動 一名을또射殺

武裝共黨과交火

【間島支局一日午後二時半特電】 삼십일일오전여덜시경도문(圖們)경찰서 서북일리 지점에 잇는 북세동(北細洞)에 무장공산당이 출현하얏다는 정보를접한 령사관경찰서에서는천야(川野)부장이하 팔명을현장에급파하야 응전한결과 그들은화룡촌

英國代理大使 夫婦溺水

곳구조하엿다

【電通日光一日發】 지난삼십일일오후 다섯시경 일광중선사호(日光中禪寺湖)에서영국대리대사(英國代理大使)『스노ー』씨부부는『옷트』를타고놀던중실수하야 전복이되얏든바 즉시구조되얏다한다

敦圖線本開業

一日부터

삼등객이편리코

만주측 돈도선(敦圖線)과 조선측도문선(圖們線)은각각개통하여 영업계치중에잇든바 국경두만강을건너 방천(防川)도문간국제철교의려객취급은 아직시작이 아니되여이로말미암아 려객의불편이 불소하엿든데 드듸어구월일일부터 삼등까지에한하여 삽화물의렬차를 운전하야 려객취급을 하게되엿다고 한다

英船爆發

횡빈해상에서

【電通橫濱一日發】 북미(北米)로부터 칠월이십팔일횡빈에 입항하야 학견(鶴見)부두에 정박중인 원유(原油)륙천 이십돈(噸)을 상륙식인영국(英國)탕크선『람귀인』호(팔천칠백칠십구돈)은 삼십일일 오후령시반횡빈을출발하야『마닐라』로 향하얏든바 오후여덜시 십오분경이두대도(伊豆大島)남서(南西)십팔『노트』반 해상에서 돌연폭발하야 긔관장이하 다섯명이 참사하얏다

神兵隊事件 六十名起訴?

起訴할것은確實

【電通東京一日發】 대관(大官)을암살하고 동경시를혼란케 버리려고하다가 거사전에 발각체포된 신병대(神兵隊)의 수괴(首魁)전전호웅(前田虎雄) 령목선일(鈴木善一)등 칠십명에관한사건은 경시청에서 유치하고 취조중이든바 살인,방화(殺人,放火)의혐의가농후하야 방금수용하고 긔소하기로 되얏든바 긔소자는 륙십명에 달할듯하다 한다

美人白骨에疑問符

痴情關係로絞殺後에는暗葬

被逮된本人은緘口否認

【大邱】 경상북도의성서(義城署)형사대는 선산군(善山郡) 방면으로 출동하야 선산군도개면청산동(桃開面靑山洞)주영명(朱永明)(假名)(三六)을검거한후 의성서로 압송하여다가 엄중취조를하는동시에 주영명을 압세우고 의성군구천면룡성동(龜川面龍城洞)뒤산송림을 수사한결과 땅속에서 사람의백골을발견하엿다는데 이것은 약일년전에 죽인후 암장하엿든것을 최근에 의성서원이 탐지하고 검거한것이라는바 피의자는 사실을부인하고잇스나 피의자 주영명(假名)은소화륙년오월초에 그이웃동리의성군구천면장곡동(義城郡龜川面長局洞)에사는 주북암(朱北岩)이가품행이 조치못하다고 리혼당한김태암(金泰岩)(當時十九歲)을첩으로삼고 룡성동에서 음식점을 경영하엿다한다 그러나 김태암은 행실이음탕하야다른사나이와 불미의관계를매저매일싸움으로지나든중소화륙년십이월 이십일일에도 역시서로싸우다가 녀자가 리혼을하자고강박하므로 피의자는 격분한 끗헤녀자를 죽여버리기로 결심하고그날밤 아홉시경 자긔집안방에서 목을매어죽인후 자살한것가티 거즛꾸미어 그뒷산송림속에 매장하엿던 혐의라는데피의자는 끗까지사실을 부인하고 녀자가 자살한것이라고 주장한다고한다

米國에서는 幼年勞働不許

【電通華盛頓三十一日發】『아메리카』로동계의 유년로동직공(幼年勞働職工)은 이번 권미국의 공장계(工場界)로부터 자최를감추워 미국로동사상(勞働史上)에신긔원을짓게되얏다 미국에서 유년로동의폐지설은 상당이 오래전부터 주창되야왓든바 이번산업부흥법(產業復興法)에의하야 이것이실현되것은 우수운데조라고하는데 이번 금지된범위는 십륙세이하의 유년로동자로 십사세부터十륙세까지유년로동시간에 과하야는 하로에세시간로동으로 개정되얏는데 열살부터 열다섯살까지의 유년로

京釜線서情死

일본인남녀가철도에

지난삼십일일오후아홉시경에 경부선사상부산진(沙上ー釜山鎭)간부산지점다섯키로부분되는곳을진행하고잇든려객렬차가 통과할지음돌연일본인남녀가 뛰여들어 무참히갈리여죽엇는데 조사한결과 남자는부산근강옥려관(近江屋旅館)에 투숙중인 강산현소전군립강정(岡山縣小田郡笠岡町)오번지에사는 하전종치(河田宗治)(三三)로 판명되얏고 녀자의신원은 아직알수업다고 한다

德川協同組合 解散키로決定

十年歷史를남기고

【平壤支局電話】 평남덕천(德川)송정시장(松亭市場)에서 지금부터 구년전 대정십사년에 조직된 평안협동조합(平安協同組合)은 영업소를덕천읍에 두고 그조합원이 사천오백명에달하야 상당한성적을어더 비상한발전을하야 오든바 작년가을에 그업무중에 은행법(銀行法)의 반이되는것이 잇다하야 자못세상의 주목을끌엇섯다 그리하는동시에 작년가을부터 조합내카어 정면충돌까지하게되여 이조합의장래가 념려되든바 지난팔월삼십일에 십오개영업소 대표가회합하야 금후의 조합태도에대하야 토론한결과 갑론을박으로 대론쟁을하다가 밤에이르러 결국조합을해산하기로 결정하고 이청리위원으로 권조합상서준석(徐峻錫)오명을 선출하고 폐회하엿다는데 이조합이조직된이후 만흔공헌을 하든것이 이에 해산되기로결정되여 각방면에만흔충동을주고잇다한다

平安水組不平安

또다시문제가생긴다고

【平壤】 평안수리조합(平安水利組合)지주회에서는 조합당국을향하야 다음과가튼 십수일건에 내용증명(內容證明)을 발하여 일시평온하든 동수리조합은 또다시분규가 계속케되엿다 내용증명의취지로는 동수리조합 관내에사는 사질(沙質)로 물을대일수업는 오백여정보가 포함되여 잇슴으로 이부분은 제외하여달라는 지주측의 요구가 잇섯슴에반하여 조합당국에서는 책임을지고물을대이라하여이앙(移秧)까지식혀노코칠월일일경부터 수십일동안을 물을대이지안어 결국 타작케되엿슬뿐안이라 이런무리로인하여 다른동리구역에까지 일시 물을대이지못하야 피해를 당하게하엿슴으로 그책임을 조합측에서 부담하라는것으로 조합측은 조흔 동수리조합은 가을철이잡히자 서서히 소동을개시하리라한다

常藥에中毒

시내가회동(嘉

會洞)십구번지에사는박덕희(朴德禧)(三0)는 오륙년전부터속병으로인하야 만흔고통을 바더오든중『마다라약』(痲藥)가속병에 조타는이야기를듯고 넘우과히 먹은까닭에 드듸여중독되여목하생명이위독하다고한다

滿洲陸軍中尉 鍾路署에被檢

이십구일의 일한합병 긔렴일은

紅槍會와反軍 日軍分遣隊襲擊

日軍死傷九名내고擊退

【電通奉天一日發】 일일오전비시 개원현(開原縣)에잇는 일본수비대 과수분견대(果樹分遣隊)는 홍창회(紅槍會)를 합한 일백여명의 반만군의습격을 당하야 교전두시간동안에 격퇴식히엿다는바 일본군대측은 전사자두명과 중상자일곱명을 내엿다한다

寒心無雙한 忠南의醫療機關

醫師每一人當에 一萬七千餘人

사십삼개면에는의생도업서

憂慮되는朝鮮人生活相

【大田】 충남은인구일백삼십칠만삼천륙백오인이 거주 하는데 의사(醫師)의 수효는이십개소의 도립병원에 십삼인이이 고각군과 중요면에 공의(公醫)가삼십삼인이 배치되야잇는외에 개인의개업의사가 삼십이인이잇서 도합칠십팔인 밧게되지안흐며 의생(醫生)이 일백팔십인이잇슬뿐이다 일백삼십칠만삼천륙백오인의 인구에 의사가 불과칠십팔인밧게업스니 의사일인이 일만칠천륙백십인식 의위생을 담당하게 되는세음이다 또한의생으로보아도 일백칠십일인에서 한면에 이상이식잇는곳도잇거니와 사십삼면에는 의생까지한사람도업다고한다

土兵五十名 警察隊와交火

撫松縣界로移動中

【咸興】 지난 이십오일 석양에 십구도구갑산덕(十九道溝甲山德)건근부락갈주덕리(吉州德川)에 중국관병과근사한회색복장을차리고 장총또는독모ー젤권총을 휴대한토병삼십이명이들어와서 일박하엿든데 익일인이십륙일에는다시갑산덕(甲山德)방면으로부터 초록색의 복장을차린 십륙명의토병일단이 갈주덕리에들어와서 권긔 토병과합세한바 그들은이십일 오전아홉시경에 횡산(橫山)방면으로 부터 추격하여온 경찰대원약사십명과 교전하야 토병사자일명경찰대는 부상이명을내고 경찰대는이두강(二頭崗)으로철퇴하고 토병은 십오도구오지(十五道溝奧地)로부터 이십팔일십륙도구천교구(十六道溝天橋溝)에이동하여 당지동포십수호에서 소곰과 식량(食糧)다수를 략탈하여다가 당나귀두바리에 처서싯고 이십구일미명에무송현(撫松縣)내로이동하여갓다고한다

洋銀貨流通

니겔돈이나온다

月末부터

【電通東京三十一日發】 대장성(大藏省)은 저번 륙십사의회(六十四議會)를 통과한 화폐법(貨幣法)중 개정법률안(改正法律案)에 의하야 오권 십권의 백동화(白銅貨)를『닛켈』로개정하려고 조폐국(造幣局)에서제조중이든바 요지음 완성되여삼십일일 대장성으로부터 그요령을발표하얏고 구월말일부터 류통시키리라한다

三名의拳銃靑年 郭山邑飲食店에出現

警察總出行方嚴探中

【定州支局電話】 일일새벽두시경에 평북곽산(郭山)시내 장거리최인자(崔仁子)라는녀자의경영하는 음식점에 권총을가진청년세명이 나타나서 군자금을강청한일이잇섯는데 이급보를바든정주경찰서에서는 오전네시경에 하물자동차로 경관대가출동하야 범인을체포코자 방금엄중이나아직아모단서도엇지못한모양이다

警報飛來! 大颱風疾驅北上

全南北以西에强風豪雨

【仁川支局電話】 인천관측소발표에의하면 태풍은충승도(沖繩島)서방이백『키로메돌』되는해상에잇서 아직은 북서로진행하나 중도에서 방향을북으로전환하야 조선으로 갓가이오고잇는바 이에대하야 인천관측소조영근(趙永根)씨는다음과가치말하엿다

「지난달나흘날 남조선 일부와 강원도방면에 대폭풍우가 습격하야 피해가 막대하엿슴은 아직도긔억에 남아잇지만 그뒤에가든세력을가진 우세한태풍이 방금(일일정오) 충승도서편이백『키로메돌』해상즉황해남방인 동해남부에 잇서 중심세력은 『이백이십팔『미리』로 한시간이십『키로메돌』의 속력으로 아직 북서로진행중이며 고긔압이 일본남동해상에잇서 일본해를 거처 서북해상에 퍼지고잇다 아직은 북서로진행중이나 도중에서 북으로방향을전환하야 조선으로 갓가이오고잇다 벌서일일정오 제주도에서는 동풍이(풍속팔미리)불기시작하고 잇다 이태풍의 진행이방향전에오지를안어 적확지는 안으나 추측에의하면 전라남북도 이서 바다위에는 상당한폭풍우가잇슬터이바 혹은 그범위가더커질것도갓다고한다」

官廳執務時間變更

구월일일부터 삼십일까지 관청집무시간(官廳執務時間)은오전여덜시로부터 오후네시까지로변경되얏다

會長改選으로 辯護士會總會

新會長은沈相直氏當選

경성조선인변호사회(辯護士會)에서는 삼십일일 오후세시부터 북미창정봉래각(蓬萊閣)에서총회를열고 회장 정구영(鄭求瑛)씨의사임을 수리하고 심상직(沈相直) 씨를후임으로 선거하는동시에 결원중의 상의원(常議員) 두사람을 선거하엿는데 양윤식(楊潤植) 권승렬(權承烈) 량씨가 당선되얏고 토의사항에 들어가서 법무국자문사항(諮問事項)인개정변호사법을 조선에실시하는것이 조호나지나 하는문제를 토의한결과갑호문제 변호사 시보문제등에 다소 의견이잇섯스나 대체에잇서서는 조선에도 시행하면도조타는의견이 일치되얏다고 한다

天氣豫報

曇驟雨

七三○『미리』의颱風은石垣島와那覇의中間海上에잇서北西로進行하고잇다 七六二『미리』의高氣壓은日本南東海上으로부터 滿洲와朝鮮에擴大되여잇는바 全朝鮮은一般으로흐리엇스나 不安定이다 明日도흐리고소낙비가이슬模樣이다

昨日 最高 二七、二 最低 二一、六
本日 正午 二七、四

暴風警報

九月一日午後二時仁川觀測所發表=北乃至東風이强하고降雨기잇스리라 全羅南道沿岸을警戒한다 低氣壓의中心은東海岸南方에잇서 七百三十八『미리』를 보이며北西 但로北으 轉向코저한다

運動競技

米國拳鬪選手 쩐·스튜워ー트君

昨日本社來訪

拳鬪競技의 黃金時代를 이룬 오날에 日本比律賓選手가 來京하야人氣를얻고 잇든바 이번京城拳鬪俱樂部에招聘을바더 米國『사톨·워싱톤』出生인 白人選手『쩐·스튜워ー드』君이 또 來京하엿다 同君은當年二十八歲이라하며 米國에서의戰績은 百七十五回 對戰하야 七十回勝 三十回負 五十五回無勝負 이엿다하며그中二十回는 KO로 勝하엿다한다 同君은 昨年東京에 건너온以來三十八回對戰하야 二十一勝 四回負 六回無勝負 그中七回는 KO勝이라한다 二日多賀對쩐비ー의對戰結果를보아 그쌍의勝者와同君과對戰케되리라한다

金剛山踏破할 마라손競走

九月十七日에擧行

來九月十七日에 金剛山溫井里에서開催될 第三回 朝鮮山林會大會를 迎接하야 當日에 繁盛을 이루고저 同業朝鮮新聞社에서는 金剛山長安寺에서 出發하야 溫井里까지의 大크로스컨추리레스(野外橫斷競走)를開催한다는바 本町二丁目에잇는總屋商店主催로 金剛山踏破마라손競走第一着記錄豫想投票까지募集한다고한다

拳鬪界勇士招聘

這間에 創立紀念 日比對抗國際拳鬪大會를開催하야 半島프로拳鬪界에잇서 期待가만흔 朝鮮拳鬪協會에서는 全日本拳鬪界의重鎭인 熊谷二郎氏와米國人『인듸안·지미·하드』氏도는오렛동안 東京에서活躍하야온『에리·쎄컨트』氏의 三氏를招聘하야 半島『원더』級의 第一人者인 金容起氏를 加하야其第一回戰을 오는 十二日午後六時부터 京城運動場庭球『코ー트』에서擧行케된바 熊谷二郎氏의來征은『복싱마니어』올狂喜케 할터이라한다 그리고 當日의相對는다음과가트며其外에도 番外試合等이잇슬터이라 한다

熊谷 二郎 對지미·하드
金 容 起 對에리·쎄컨드

體育데이準備 마스껨鍊習

京城女高普에集合

來十一月一日은 體育데이임으로 當日大會의異彩인『마스껨』을例年보다 滋味잇게하고저 二日午後二時부터 京城各女學校體操敎員들이 京城女子高普校校庭에 集合하야 協議演習을 거듭하는同時에 諸般行事를討議할터이라고한다

朝鮮硏武館 冒暑練習終了

市內朝鮮硏武館에서는 來九月七日(木曜)午後七時半부터 冒暑練習終了月次試合을 同館에서 擧行할터이라하며 此時에 館員도 大大的으로 參集하리라한다

鐵道野球部歸京

滿洲遠征中의 朝鮮鐵道局野球部는 二勝四敗의戰績을남기고 二日午後十一時二十分歸京할터이라한다

【滿洲에서의戰績】

▲對奉天實業	三對○敗
▲對滿鐵俱樂部	二對○敗
▲對滿洲國一回戰	六對○勝
▲同 二回戰	一對二敗
▲同 決勝戰	三對二敗
▲對新京	三對一勝

城大劍道遠征

七大學校劍道의 覇者인城大劍道部 時枝部長 中野師範 鈴木監督部員十三名의 一行은 滿鐵招聘으로 新興滿洲國各地遠征을위하고 三十日午後九時列車로壯途에오른바 歸京은來十日頃이라한다

實業庭球聯盟戰

京城軟式庭球聯盟主催 秋期實業리그戰의 總督府對鐵道第一回戰은 三十一日午後四時부터總督府『코ー트』에서 擧行한바 鐵道軍이 勝利하엿다한다 그리고第二回戰은一日午後四時부터鐵道球場에서 擧行되엿다

(鐵道軍)		(總督府)
崔昌·秋山	4—1	李·東
山口·古屋	1—4	金·權仁
黃河·鄭士	0—4	張·李鍾
吉野·金鍾	2—4	金·井上
張元·渡邊	4—3	山口·淸上
第二回라운드		
崔昌·秋山	1—3	金·殷仁
張元·渡邊	4—2	殷秉·李鍾
第三回라운드		
崔昌·秋山	4—1	金·井上

今日의運動

▲鮮滿拳鬪協會主催=多賀安寧對쩐비ー第十五回 午後六時부터 京城運動場特設링 觀覽料링사이드特別五十錢 普通席七十錢 學生五十錢
▲京日主催第十回野球爭霸戰第一日=午後一時부터殖銀對全木浦 午後四時全大邱對平壤實業 觀覽料指定席八十錢 普通席三十錢 學生十五錢
▲西部럭비協會朝鮮支部秋季리그戰第一日=藥專對京城俱樂部戰 午後五時부터龍山運動場
▲京城實業庭球리그戰=午後時부터 朝鮮銀行『코ー트』에서府廳對鐵道 遞信對商銀

鄕土訪問音樂會

日時 九月五日夜八時
場所 中央基督敎靑年會館
會員券=普通五十錢=學生三十錢
主催 日本音樂學校學友會
後援 朝鮮日報社學藝部

『낫』으로 己妻斫傷 自己집에 放火!
그 犯行을 掩跡하랴고 可痛! 殘忍한 乃夫

【新義州】 삭주군구곡면송청동(九曲面松靑洞)에 거주하는김래익(金來益)(三五)은 그의처김리복(金利福)(三〇)이 가출해 이웃습을알고 살해할생각으로 지난이십사일 오후세시경에 자긔집에서낫(鎌)으로 김씨의머리를두곳이나 쎅녀서 너머트리고 그범행을각추기위하야 자긔집 헛간에다방화하엿든것이 동지주재소에속시체포되야 목하 취조중인바 김씨는 생명에는 무관하다고한다

李氏告訴事件 陳謝로서和解

【新上】 신상우편소문제에서 버더나간 죽본(竹本)씨에대리룡흡(李龍洽)씨의 고소사건은 만인 주시중에 진행되고잇드니 지난이십구일 죽본씨의 사과로 화해되여 고소를취하 되엿다한다 이사건이발생하엿든 당초부터 화해에알선하든 정평군수안배항(安培恒)씨와 춘류면장리숭률(李崇律)씨의 조정으로도 지난이십구일 오후일시경 신상역전 중앙료리점에서 림회인으로 신상공보학부형회장 리현태(李鉉台)씨와 리석하 리선옥 리면희 권야 명취(李錫夏 天野 名取)등 제씨의렬석하에 죽본씨의사과가잇서 신상치안케뇌여지는 이문제도 원만해결이되엿다한다

聽講九十餘名 二日間大盛況
本報長箭支局主催 —李朝史講演會—

【長箭】 본보장전지국주최로 본사편집고문문일평(文一平)씨를초빙하야 리조사통론(李朝史通論)의력사강연회를 지난이십팔일부터 이일간 장전공립보통학교(長箭公立普通學校)에서개최하야구십여청강자에게절실한늣김을 주엇스며 더욱이손계숙(孫桂淑)한귀순(韓貴淳)량씨의독창까지잇서 만흔흥미를 늘엇다한다

乙助 李敢林 盧昌煜 金根 李橋俊 吳光三 李容赫 盧仁贊 金鍾奎各一圓 南在凡 朴甲龍 曹喆圭 河卜植 金泳俊 金容福 韓容鉉 薛又星 趙東奎 黃一秀 孫点龍 金厚敦 任韓柄 鄭炳斗 李基源 具敬花 金仁

三百餘名原告가 法院支廳에殺到
信託하얏든洞有山의 差押解除를請求

【馬山】 지난삼십일 일부산지방법원 마산지청 재애호범청에는마산지청이생긴이래 처음보는삼백에넘는원고가 드러미러 일시는 대소동을일으킨일이 잇다 어제 그자세한바를듯건대 이들은 시외내서면산호리(內西面山湖里)이구륙번지 김철조(金喆祚)씨외권동민으로서 동리이백구십번지 김시주(金時珠) 만정(萬町)입백구십번지 송백초(宋伯初) 행정(幸町)륙십 팔번지 김래권(金兌權)등을거려 동유산(洞有山)칠백칠십륙평의신탁해제 이건수속이행 강제차압해제(信託解除移轉手續履行强制差押解除)를 청구하기위하야 그외가티 동장을하얏든 것이라는바 그경과는 아래와갓다한다 원래 동유산이란 국유지로불수된다하야 대정초년 토지조사때에이를그당시가장그동리에서신망이두터운권긔김시주부친되는김병화(金秉華)명의로신탁해두엇든바불행이권긔병화씨가 대정십오년에 사망하자 동민으로그상속자되는 김시주에게 이건을 청구하얏든바 소화이년이월십팔일에 와서 신탁을해제하고 명의를이전해주겟다는 증서까지 제공해두고도 다시소화칠년 사월륙일에와서도 첫구하얏슴을 이령저령 빙자하고 이건수속

코-트基地寄附

【江景】 강경청구이들은 종래 공공적코-트가업서서 심히불편을 늣기든바 당지중청야촌탄로(野村坦路)씨가이를동정하야 자긔관리토지인 황금정전삼남회사 광장(黃金町前三南會社廣場)일백여평을무료로긔부하엿다한다

西神消組의 水災民救濟金
百四圓餘를募集進達 在外同胞의同族愛

【神戶】 지난번남조선일대에 풍수재로 맘미암아 수만의형제들이집을일코 범드러 거리에서 울고잇는 참상의보도가 날로신문지를 통하야멀니 재신동포(在神同胞)들에게 전하게되자 각사회단체에서 눈물겨운 동정금을모집하야 수차 재지로보낸바잇거니와 금번서신 소비조합(西新消組)에서도 구호반을 조직하야 거금을모집한결과 다음과가튼 금품을재해지인하안 진영 김해동지에탁송 하엿다는데 동정금품내인씨명은다음과갓다

▲權萬出 盧昌洙各三圓 李孟吉二圓▲蔡俊默 趙海祚 小谷牧場 海東藥房 李世晴 洪武安 文宗道 高田 楠山貞述 黃台寅 李炳世 金吉進 李雨植 金君述 金命述 金萬年 金一萬 宋在下 嚴益變 金泰鎬 徐頓庚 韓永述 張有植 朴相鳳 孫成學 安永雲 金庚元 玉光 鄭基鎬 任貴龍 黃鳳吉 金性賛 朴學道 高永八 金永守 李仁富 金聖道 高炳浩 裵秉台 白武祚 許進 申永鎬 金容奉 李垣鎭 金熙熙 朴孝根 朴永來 裵承錫 金慶實 徐雲錫 盧分錫 金俊錫 崔用伯 金又石 金鍾錫 諸萬伯 李大雨 吳俊相 李雨植 孫又天 金末出 宮本 梁海鵬 韓在旋 金浩仁各五十錢 權石守四十錢以下略

總計壹百四圓二十三錢 送金料及宣傳費六圓六十一錢除하고 托送金九十七圓六十二錢也

平壤市街의大偉觀
監理敎中央敎會堂

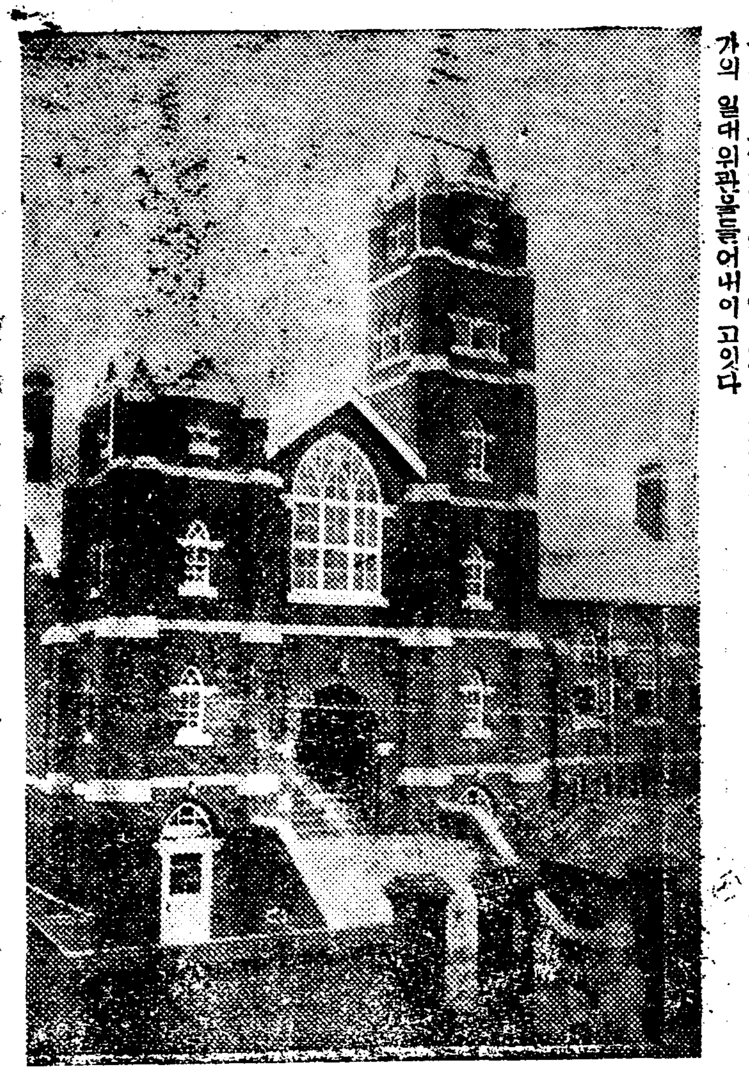
◇……新築落成된中央敎會堂……◇

【平壤】 조선감리교평양중앙교회당은 총경비삼만여원을 투입하여 권원일(全元一)씨개인의청부로금년사월초순경부터 신축공사에 착수중이든바 팔월삼십일일로ㅡ준공되여 구월초순에 이전하기로되엿다 동신축교회당은 지상건 평이백륙평의 굉대웅장한 건축물로런와 이층의현대『코—단』식의 색채를가미하엿다 일층은 유치원과 주일학교교실로되여 가장완전한 설비를 가한모범적 건축물이층도화려한구조의 례배용 처소인데상하층에 권부의자를설비하여 더욱편리하게되여잇다 주앙교회당 신건축물은목하신축중인 평안백화점과 아울너정해무통시가의 일대위관을늘어내이고잇다

언도는오는구월칠일이라한다

長淵邑敎會의 衛生講演開會

【長淵】 황해도장연읍교회에서는 지난삼십일밤에 위생강연회를 그교회당내에서개최하고 해주의원장서재면(徐載冕)씨의 강연이잇서 일반청중이 만흔늣김을어덧다는데장연읍교회에서는압흐로 영아부(嬰兒部)를 조직하여매배로유아 건강진단도무료로시행하여주며 수시강연회등을열어 보건운동에 주력할터이라는데신불신을론하고만히참례하여실익을엇기를바란다고한다

子婚에虛禮廢止 巨額債權抛棄
統營裵正義氏壯擧

【固城】 아들의결혼을긔렴으로채권을 포기한 사실이잇다—그는경남 통영군에사는 배정의 장남철세(鐵世)군의결혼날인데(裵正義)씨ㅡ팔월삼십일일이그배씨는 허례를페지하고 일반에게조흔 영향이 밋치도록 할방책을 강구한결과 무엇보다도이지음자긔가 기진채권을 탕감하야 긔렴하기로 작정하고지난 이십사일에 일반채무자에게뜻을 통지함과 동시에차용증서를 권부돌여 보냇다는데다른지방에도 상당히 만흘더이나상세한수자를 조사치 못하엿고그중 고성군내에서만 배둔에사는구긔준(具基俊)씨에게원금삼백이십구원 사십전과 동리김복거리(金福巨里)씨에게이백삼십원의 차용증서권부를 돌녀보냇다는데 이를바든두사람은 물론일반인사들도 배씨의 특지를매우칭찬한다고한다

空家에서쫏겨나 川邊에서死亡
流離든六十老人

【元山】 지리한장마가거듭하는 지난삼십일아츰에 주소성명조차알길업는 륙순로인이 시내광석동 개천가에서 간호업든병마를 익이지못하야 그만한만은이사파의세상을등지고만일이잇섯다 이날아침 이로인은남촌동(南村洞)一四一번지의비어잇는 집에 누어앓는중 동수리하는사람이와서 집을수리하겟스니 방을내여노으라하매 이로인은『어서곳치시요나는나가리다』하고 늙은병구(病軀)를 잇슬고 진긔광석동개천가에와서 몃시간에 지내지못하야그가련한목숨은 것이라는데 시체는 관할파출소에서 검시하야 부청으로 인도하얏다한다

無料施藥美擧
三個月동안을 赤貧者에 新興藥房에서

【長淵】 황해도장연읍내신흥약방에서는 금년이 개업한지구개년이됨으로 구개년긔념으로일반에게 경품부대매출을 지금시행중인데 구월일일부터 삼개월간 극빈자에게 한하야는무료로 시약하기를 널니광고하고시행할터이라는바 누구든지 병의고통을밧거나 돈이업서 약을구하지못하는이는 동리구장의 증명서만잇스면 얼마든지 약을시여할터이라함으로 일반은 삼개월간이라는 미거는 각간에이와가튼 미거향에잇서서 칭송이자자하다한다

達骨治療院

【井邑】 전북정읍군정주읍 본정통(井邑郡井州邑本町通)에는 금번의골치료원(達骨治療院)을 설치하엿다는바 원장 내산(內山)씨는다년간 유도정복술(柔道整復術)을연구한이라고한다

廿四팀參加의 北朝鮮庭球戰

【淸津】 청진학우회주최와본보청진지국후원의 북조선 개인청구대회는 예긔한 지난이십칠일 청진고등녀학교『코-트』에서 개최한바 오전팔시부터 리창인(李昌仁)씨의 개회사가 잇나자 선수들의작흥은 시작되엿섯다 이번참가된지역범위는 경성라남 청진회령등지에서 이십조가참가되여 예선전으로부터 결

準決勝
羅南 華福眞 同 李世鎭 三—四 淸津金敎璜 同 朴四琛
決勝
淸津張熙淳 同 金鍾吉 三—四 羅南張讚南 同 李元福 一—四

三胎女兒
姙娠八個月에安産 母女모다健康

【鏡城】 함북경성군주을온면오하회동(咸鏡城郡朱乙溫面北下溫洞)에사는최송학(崔松鶴)의처 장씨(張氏)경(三○)는 팔월이십사일 오전열시에 게집아해 세쌍동이를 임신팔개월에나은세상에 드문사실이잇는바 아해도모도 건강하며산모도 별탈업다고한다

鎭南浦의 三大施設問題
補助金問題로大難關

【鎭南浦】 진남포부의발전상중요하고도긴급한문제인제이차도시계획수도문제시탄장매립문제등을압해두고인가와보조금문제를신중히 진행중에잇든바 내년도예산배당을 압두고 보조금문제가순조로 진행되지 못한것가튼으로지난이십구일진남포고교서무과장은 이려든 긴급문제를가지고 상경중인데 특히억량긔시탄장 문제는금년도 내에완성치안으면안될큰문제라고한다

淸津府內의 交通網調査

【淸津】 함북의관문이횡징장인 청진은 장래발전성이 풍부함으로 부당국에서는 부내교통망을 조사하야 부시설의참고 재료를 삼으려고 칭으로 지난이십륙일 오전일곱시부터 오후일곱시까지 시내에 가장교통이빈번한주요지점십개소에 나누어 조사하얏다고한다

馬養島絶壁에서 樵夫墜落慘死

【鏡武】 함남 북청군 마양도(馬養島)내석정리(石井里)리명채(李秉彩)(一七)는 지난이십구일아츰에 동무들과함께 근바산중에 나무하려갓다가 수십길이나되는 절벽에서 잡자되여 떠러져두골께여어진것을 구원하여 집에까지왓스나 익일새벽에절명되엿다고한다

理由업시解雇 質問한다고毆打
다시十五名을逐出 朝運支店의暴擧

【大田】 칠월십팔일에 사대요구조건을 회사당국자에게 제출하고 총동맹파업을 단행하엿든조선운송회사 대전지점 인부일백이십여명이 파업을 계속한지 케이일만에 회사측에서 임금인상과 대우개선 그리고한사람도해고시기지안켓다는 요구조건은 들어주고 감독최모와장모송성등 삼인해고문케는 압호로고려하겟다함으로 인부측에서는희사측의긔만적정책에속아파업을 중지하고 다시일터로나아갓다고한은 긔보한바어니와 회사측에서는 돌연이 이것을반복하야 감독되는자들의 횡포는더욱심하고 파업하엿든 인부중에서사십오명을 해고한다고 날마다위협하야 다시공과가 긴장하여가는긔미를 보왓는지 지난이십팔일에는인부총조모(趙某)를하등의 리유도업시 해고시킴으로그리유를 질문하엿드니 감독 최모의처남 황모(黃某)가조모를 무수히란타하얏슴으로조모는 의사의진단서를 첨부하야대전서에 고소를제긔하얏스며 지난삼십일에는 출인리용해(李龍海)등십사명을하등의리유업시 해고하는등 회사측의횡포에인부일동은물론이오다른사람들까지 분개한다하야 또다시공긔는긴장하야지는듯하다고한다

다지금이곳에는 웅긔우편국라진출장소가잇는데 집이극히협착한것도 협착한것이려니와 인원이 얼마나게소수이어서 위체저금 지불수납(爲替、貯金、支拂受納)등을한사람이 마타서하게되는바이곳은이구일만이상이거주할뿐아니라신흥도시이기때문에금융거래가보다더만흔관계로 사람이뫼밀듯이 드리몰려서 좁은복도에서 서로안고 돌게되다이리하여 돈을부치던지 찻던지하자면 한시간두시간 걸리기는예상사이다 이러한데도 처신당국에서는 아무선후책을 취하여주지안음은 너무무책임하며 또계원도 불친절하다고 일반주민의 비난의소리는 여간놉지아니한바 사실이현상대로 나간다면일ㅣ여론을 이르키지안으면 안되겟다고한다

元山에서 西洋畵展覽會
元山美術硏究會主催로 九月七、八、九三日間

【元山】 수개 성상의 긴력사를가지고잇는 원산 미술연구회(元山美術硏究會)에서는구월칠팔、구삼일간 시내상동진명녀자 강습소안에다가 양화전람회(洋畵展覽會)를연다는데 일반의관람은 수의라는바 벌서부터인긔의적(的)이 되여잇다하며 동양회관에 출품는 사계에쟁쟁한강순명(姜順明)김긔호(金基昊)한상돈(韓相敦)장룡준(張龍俊)강관필(姜寬弼)만영호(萬英鎬)씨등의 최근작품이라하여 일본동경에잇는 춘양회(春陽會) 작가송미긔남(松尾社男)씨외몃사람의찬조출품도상당하잇다고한다

新都市羅津에 通信機關不完
市民不便多大

【羅津】 라진지방은동신시민속지못하여 일반에적지 안은지장을주고잇다 더욱이 돈을보내고밧고하는데 불편이 막대한것은 동한이간과할수업는 문제이

醫生講習會

【淸津】 본도는의료(醫療)긔관이충실치못함으로 도위생과주최로 전례에의하야 금년구월일일부터 삼개월간 매일오후팔시부터 오후사시까지 도립의원에서 의생강습회(醫生講習會)를개강한다는데강습생은 의생(醫生)이칠명 한방약종상(漢方藥種商)이팔명이추되엿다한다

市場移轉으로 地價俄然暴騰
每坪八十錢하든것을 一躍卅二圓에賣買 約四十倍올나

【龜浦】 경남동래군귀포면에서는 시구개정방침으로 종래의구시장을철폐하고 귀포대리(龜浦大里)압흐로 신시장을 이건한후만흔 인가가 집중하게되는 괴현상을나타나고잇다고한다 오든날에 그시장부근에잇는 토지한평에불과 칠팔십전 하든것이 조지에대폭등하야 지금은삼십이원에 매매가되는

一洞이釀出 水害同胞救濟
咸陽貴谷里民盛擧

【居昌】 경남일대폭풍우로말미아마 집도먹을것도 업서서도로에서 방황하는 이재동포에게각지에서 구제에만흔 로력을하고잇는중 더욱이 눈물나는동정이잇스니 그는 함양군안의면귀곡리(安義面貴谷里)일동에서생긴일이다 이귀곡리는 모도가넉넉한 생활을하고 근근히농업으로 그날그날을 사라나가는중인데 밀양、귀포、김해등지의 수재로말미아마 신음하고 잇슴에 감동이되여 구장서 병일(徐秉一)씨의발긔로 일동이자긔들의 먹는 보리를청성것 출렴하야피해지로 보냇다는데 이소문을접한일반은 칭찬이 자자하다고한다

書畫會主催의 風水災救濟金
百廿四圓을災地에送達

【大邱】 대구부내에잇는시서화연구회주최와 본보 대구지국후원으로 경남북도 수해구제서화회를 개최하엿다함은 긔보와갓거니와 삼십일일 구제회비일백이십사원(미수약이십원)이 장수되엿으므로 즉일로 경상남북도내의 가장 피해가만흔 면(面)으로 직접송금하고 구제방법은 면당국과 그면에잇는본보지국에 일임하게로 하엿다한다

鐵原 鐵原
◇準決勝(A코—트)
×劉恩烈 張鍾周 二—四 李乙峯 李鵬成○
B코—트
康平 淮陽
○金興吉 全鎔洛 四—○ 宋鍾鐵 成德奎×
◇決勝戰(B코—트)
平康 鐵原
○金興吉 全鎔洛 四—三 李乙峯 李鵬成×

北朝鮮脚戲戰 二萬群衆衆集

【洪原】 본보홍원지국후원의 제일회 북조선대회는 지난이십륙일부터 팔일까지 매일이만관중참집의 대성황으로 원만히맛치엿든바 우승한사람들의 씨명은 아래와갓다

第一日優勝者 金成龍(洪原龍川)賞牛一頭 旗 其他
第二日 優勝者 金恒洛(洪原龍源)賞大牛一頭 旗 其他
第三日優勝者 李道南(成興)賞大牛一頭 旗 其他

地方人事

▲權泰浩氏(音樂家)本報大邱支局來訪
▲崔鳳濟氏(美術家) 新義州에서 美術에關한招請이잇어 八月三十一日 自宅에서出發
▲成璿鎬氏(東亞日報禮山支局長) 지난二十七日禮山自宅에서永眠
▲趙慶濟氏(泗川郡昆陽面長)新任人事次本報昆陽分局來訪
▲姜在寬氏(泗川郡前昆陽面長)退任人事次 本報昆陽分局來訪
▲朴錫濬氏(大摩公普校長)榮轉

『두레패』大會
四三團體參加 空前盛況을일워

【靑丹】 긔보ㅡ해주군추화면청단시(秋花面靑丹市)시민주최의 송미두레패대회는 예정과가티 지난이십칠、팔량일간을계속하야 칭단우시장마장에서 개최되얏다 이회합이 오늘날보기듬은 농민의모임인 만큼집중된인긔는 마흔세단체의 참가를비롯하야 사방으로 모여든수천의군중은 문자그대로의 인산인해의 대성황을 이루엇든데 선수들의 백열된 각종경기가끗난후 추첨을행한결과 우승긔와 상품을바든단체는 다음과갓다

優勝旗 海州郡秋花面松洞勸農團
一等賞 同郡同面大本農務契
二等賞 延白郡龍道面玄岩農務契
三等賞 海州郡秋花面松亭農務契
四等賞 同郡同面緗明農務契
五等賞 同郡來城面蘇湖農務契

運動競技

醫專歡迎蹴球 馬山兩軍惜敗

【馬山】 지난이십삼일부터 마산에서 합숙하고잇는 대구의학전문학교 축구단을 환영하는의미에서 이십팔、구량일간본보마산지국 주최로당지 마산축구단과오、비、축구단(O·B蹴球團)과의 시합건을 주앙공설운동장에서열엇든바 불행히도 선수의멘버ㅡ부족으로인함인지 두팀에게다 못한개식의 석패를당하얏다한다

七部聯合競技 優勝은金、全組

【鐵原】 긔보ㅡ철원체육협회주최로 신궁경기대회에 파견식힐강원북부 칠군련합 정구케일 예선회를 지난이십칠일 오후두시부터 금강전철코—트에서 거행하엿는데 그결과는 다음과갓다

全朝鮮水上競技
雨天으로 無期延期

◇主催 關西體協會
◇後援 朝鮮日報平壤支局

今日
大邱府公會堂에서
權泰浩獨唱會

◇主催 大邱學生YMCA
◇後援 朝鮮日報大邱支局

社告

今般本社에서左記와如히支局을設置하엿사오니照亮하시압

朝鮮日報社 白

晋州支局 位置 晋州郡邑內 支局長 鄭夢錫
倭舘支局 位置 京釜線倭舘驛前 支局長 曺重奎
淸安支局 位置 忠北線淸安驛前 支局長 楊喜得

人事次本報新市支局來訪
▲李承華氏(沙器公普校訓導)赴任人事次同上
▲李泰彬氏 本報新市支局來訪
▲朴興植氏(汚川金融組合理事)新任人事次本報汚川支局來訪

林巨正傳 (174)
洪碧初 作 熊超 畵

황천왕동이 二의(八)

텬왕동이는 혼인완뎡을 귓날로밋우라고 생각하고왓섯는데 말한마디할사이업시 리방이 안으로뛰어들어가서 곳사위를어더다고 뒤치레를노흐니 이것이 맘에맛당치못하야 열린되창문으로 안을드려다보며 불쾌스러운음성으로

『여보시요 어리나와서 내말좀 둣구 들어가시요』

하고 리방을 불럿다 리방이 되창문아페와서 텬왕동이의 눈쌀 씨푸린것을 보면서도 눈치를몰으는것가티 싱글벙글 웃고잇섯다

『의론할말이잇스니 잠간들어오시지요』

『무슨말인가 말하게』

『혼인에대해서 의론할 말이잇세요』

『암 의론할말이 엇겟지 차차 의론하세』

『내가의론할말은 달은게아니라 혼인을 이번에아주완정하구가지못하겟단 말입니다』

『무엇이 엇재 완정된혼인을 다시완정하지못하겟다니 무슨소린가』

『누가 완정햇서요』

『누가 완정하다니 그게 무슨소린가 자네가취재만보구 혼인을하지안흘테란말인가』

『혼인하지안흘테면 왜와서취재를 보앗겟소』

『그러기에말이지』

『내가가서 누님내외에게 말하구 다시와서 완정할테요』

『자네 누님내외가 혼인을말라면 말렌가』

『말릴리가 업지요』

『여보게 쓸데업는잔소리말구 이리 들어오게』

리방이 텬왕동이의손을 잡아끌랴고하얏다

『왜 아러시요』

『장모될사람 상면좀하게』

『이다음에하지요』

『그러하라는대루하게 이리들어오게』

『들어가드래두 신발이나신어야지요』

『여긔잇는 버신신엔』

『내신발을 집어가지구 올테니 손을노으시요』

『그럼얼른집어가지구오게』

리방은 텬왕동이의손을놋코 자긔도 신을 신엇다

안으로들어오며

『새손님을안치게 마루에자리좀깔겐』

하고 소리처말하야 리방의 안해가 손십부름하는거집아히를 불려서 마루에 기직을깔게하얏다 리방이 텬왕동이를 쌀고 마루에올라와서 자리에 안친뒤에 곳 안방을향하야

『어서 이리나오게』

하고 안해를 불러내서 텬왕동이와 상면을시키엇다

『장모는 본래 초례지낸뒤에 상면하는법이지만 사위를못봐서 성화하는사람이라 우선속시원하라구 상면을시켯네 자비두 안해감이 엇더캐생겻는지 못보아서 맘에 궁금할터이지 궁금치안케좀 보여주게』

리방이 다른사람을시키지도 안코 자긔가가서 건너방문을 열어노핫다 처녀가 아랫목쌍창아페 안젓는데 마진편을향하고안저서 뒷모양만 보이엇다

『이편으루 돌아안거라』

『아비의말을 못들은체하는법이 어디잇느냐 얼른 돌아안거라』

처녀가 몸을 조금 여프로 움작여서 엽모양이 보이엇다

『바루안거라』

『어서 바루안저』

처녀가 다시 몸을움작여서 이편을향하고안젓다 그러나고개를 기피숙이어서 가리마가 바루보일뿐이더니

『병신성스럽다고개를들어라』

『백년해로할사람이다 보기붓그러울것업다』

리방의잔소리에 처녀가 고개를 들어서 비로소 그얼골이 다 보이엇다 리방이 자리에 와서안즈며

『안해감이 엇던간』

고하고 물으니 텬왕동이는 정신노코 처녀를 바라보며 건성으로

『비비』

하고 대답하얏다 리방은처허웃고 리방의안해는 빙글빙글웃고 시중하는거집아히와드난하는녀편네들서지입을막고우섯다 텬왕동이는 날동이 웃건말건 돌보지안코 처녀만바라보는중에 처녀가 살몃원눈을거들떠보다가 눈과눈이 한번서로 마주치기까지하얏다 리방이 텬왕동이의어쌔를 치면서

『여보게 나중보게』

하고 소리처서 텬왕동이는 겨우 고개를 도리켯다

產業

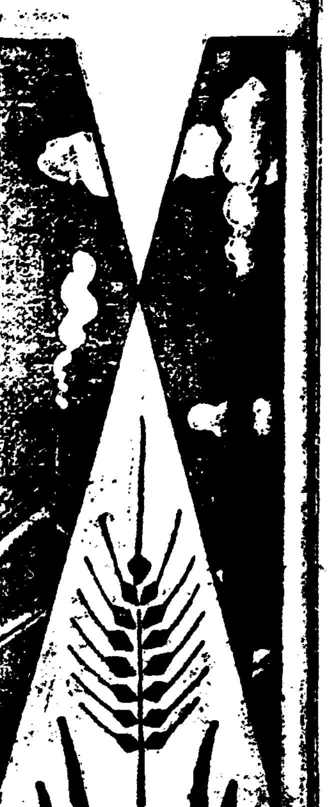

著名商工紹介
(四)

織物會社篇

朝鮮사람의 經營하는것으로 옷감中絹織物과交織物을製造하는 곳은 朝鮮絹織株式會社와 大昌織物株式會社의 두곳이어잇는데 朝鮮絹織은 絹織과交織이半半이오 大昌織物은 交織이主이고 絹織이從이라한다 著名商工紹介의第四日은 이 두會社의이야기를하기로하자

大昌織物과 朝鮮絹織

白氏三兄弟經營인 大昌織物會社
◇…交織을專門織出…◇
年八萬四千疋生産

大昌織物株式會社는 京城府冷洞에잇는데 大正十三年九月十五日에創立된會社로서 資本金二十五萬圓全額拂込이다 同社와 그由來를말하자면 數十年前 鍾路商賈간에서 怪物소리도듯고 傑物소리도듯든 故白大永氏가 大正五年頃大昌貿易株式會社를五十萬圓資金으로創立하야 크게營業을한것에發端된다 지금鍾路四街一角에잇는 大昌貿易株式會社는 白氏門中會社의 總本營으로서 大昌貿易의姉妹會社라기보다 한會社이라할만한것에 大昌織物株式會社와大昌社의兩社가잇다

大昌貿易과 大昌社는 後項으로밀고 大昌織物會社內容부터 紹介하면如左하다

一、役員▲社長 白樂元▲取締役 白樂仲 白樂承▲監査役 金鎬模

諸氏로 故白大永氏令息三兄弟會社이다 工場建坪은 七百五十坪이오從業員三百八十六名中 男職工 四十九名 女職工 三百三十七名 이엇고 工場設備는 力織機百八臺이오 生産能力은年八萬四千疋인데 百福緞 山櫻緞 白綢紗 小珠紗等을만들어同系會社인大昌社에委託販賣한다하며 現在冷洞工場으로는 不足함으로東大門外清凉里附近에第二工場을目下建築中으로 十一月부터機械를運轉케되리라한다 (寫眞은 白樂元氏)

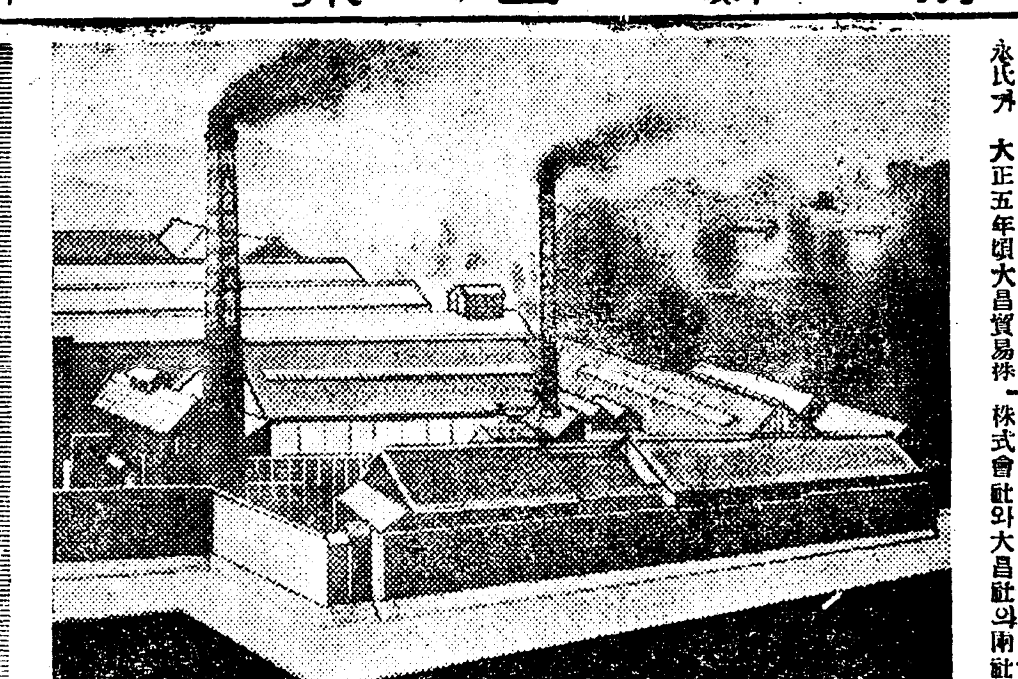

◇大昌織物會社工場◇

大昌社
年百萬圓取引

大昌社는 鍾路角大昌貿易株式會社二階에잇는데 資本金五十萬圓(拂込十二萬五千圓)으로 昨年三月에創立된會社로一年總取引高는百萬圓을不下한다하며 前揭大昌織物製品을一手販賣하는外에 主로日本의織物을거의專門으로貿易販賣한다는데同社役員은社長白樂元取締役白樂仲 白樂承氏로大昌織物과 갓고 監査役은白樂三氏이다

大昌貿易會社
網緞布木小賣

大昌織物과大昌社의母體이라할 大昌貿易株式會社는鍾路四街一角에잇는데 資本金五十萬圓全 [illegible] 업고 자금은故白大永氏長男으로서 同系三社社長인白樂元氏가親히接客하야가면서 網緞布木小賣에全力하는中이다

朝鮮絹織會社
◇…絹織을專門織出…◇
年三萬六千反生産

朝鮮絹織株式會社는 東大門外崇仁面朝鮮製絲會社와 한집속에잇는데 大正十二年十一月에創立된會社로서 資本金二十萬圓으로 拂込十七萬五千圓인데 今秋에는全額拂込이되리라한다

一、役員▲社長閔奎植▲專務 具然昶▲常務閔衡基▲取締役閔丙譯▲監査役南肯熙 金商運

一、工場設備
織機 七十三臺
撚絲機 十臺
整經機 三臺
管卷機 八臺
糊付機 四臺
合絲機 二台

一、從業員 百五十名
男子職工 十名
女子職工 百三十名

一、工場建坪 五百坪

同社製品은 朝鮮사람소용의本絹織物과交織物로 그量이年半分식인데 生産能力은每月三千反 年三萬六千反으로 販賣는南大門通에잇는 廣藏商會에一手販賣한다는바 同社製品中主要한것은如左하다

하부다이 毛本緞 熟絲 熟古紗 法緞

이外에金剛紗란것은同社特別製品이라한다 (寫眞은具然昶氏)

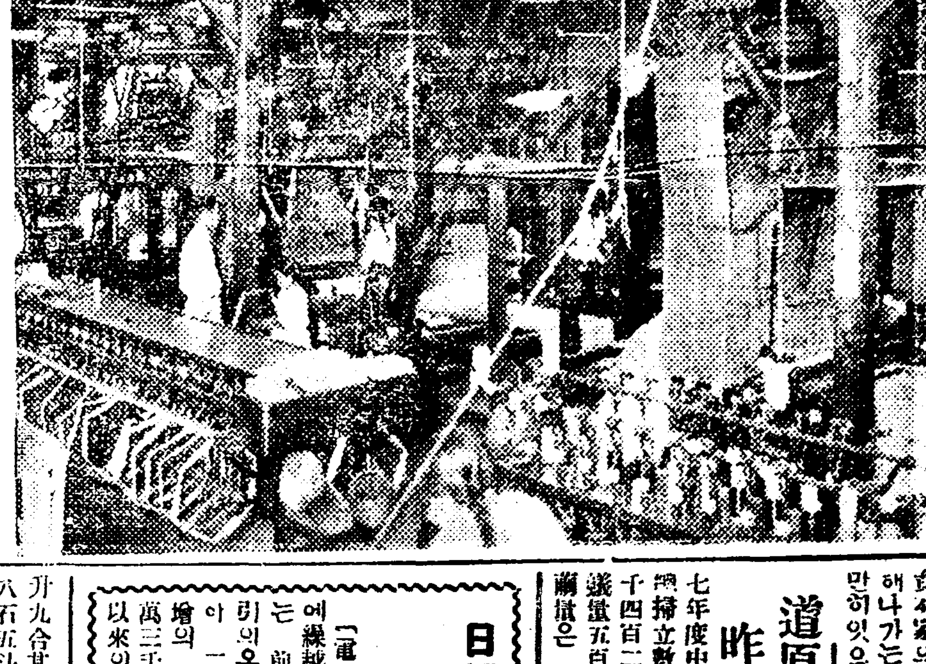

◇朝鮮絹織會社作業部◇

需用만흔藥草
生産이不足되여 外國品을多數輸入

總督府衛生課에서는 近者에藥草栽培를 大大的으로奬勵하고잇다 藥草는漢藥材料로도만히쓰일뿐안이라 洋藥原料로도씨우는것이만흐나 現在藥草需給關係로보면 日本과朝鮮은아직生産이不足하야 中國其他外地에서 輸入하여오는것이적지안타 그래서農家의副業을兼하야 其增産計劃을세워가지고各道警察部衛生課를通하야 警察署와普通學校當局者를 動員식히어 栽培를奬勵中이다 其結果는相當히 效果가잇는모양인데 日前總督府에서開催하엿든各道衛生課長會議에서는 다시六千二百六十四町步에 栽培하야 百四十五萬七千餘圓의增産案을세워가지고 各道에指示하엿다 藥種에따른 增産案은아래와갓다

藥草名	增産量	價格
山査子	150,000斤	1,500圓
牧丹皮	10,000	4,000
黃芩	100,000	4,000
山茱萸	10,000	1,500
牛膝	10,000	2,000
熟地黃	100,000	4,000
乾地黃	100,000	4,500
川芎	50,000	3,000
當歸	30,000	3,600
紅花	[illegible]	[illegible]
梓	[illegible]	[illegible]
蓖麻子	—	調査中
사호란	1,000	20,000
五倍子	800,000	130,000
大黃	100,000	30,000
甘草	100,000	15,000
芍藥	30,000	4,000
薑	20,000	2,000
薄荷	300,000	1,000,000
除虫菊	100,000貫	150,000
遠志	100,000	30,000
黃連	5,000	[illegible]
計廿二種	[illegible]	[illegible]

鱈漁船多數가 鯖延繩漁에轉業
城津方面鱈群襲來로

咸北城津方面의 鱈漁는五月初의初出漁는例年보다二十餘日이나빨으고兼하야 相當히魚群이動하엿으나 其間鱈群이 多數廻遊하야 漁網의破損을憂慮하야 出漁를躊躇하여왓다 그때문에 鱈漁船은 約四割이 鯖延繩漁業에轉業하야 鯖延繩業은一航海四日乃至五日에 二駄乃至三駄의漁穫을보앗다는데 本年의時勢는 一駄七十圓乃至八十五圓假量으로 相當히有利하엿다 그리고鱈群의廻遊는 昨年도今年가치甚하야 鯖延繩業의轉業을보앗는데 本年은約二個月間猛烈히 廻動하다가 昨今에야多少退散하야 鱈漁業을겨우着手케된形便이라한다

拔手五名을두고 全國的土性調査

總督府農政課에서는 肥料施用方法을合理化하기爲하야 明年度부터 各道에補助를與하야大大的으로 全朝鮮의土性調査를 行할豫定이엿스나 財源難으로補助가削除되엿슴으로 豫定의大的調査는 行할수업시되엿스나 土性調査는이미平北 忠北 全南 慶南의四道는各各道費로完了하엿고 其他九道에서도各各道費로 施行하려함으로 農政課에서는明年度는 水原農事試驗場에專任技手五名을增員하야 各道의調査에技術的으로應援하게되엿다 右土性調査는最初의調査로 調査結果는各圖面에表하야 一見土地에適合한肥料를알수잇도록할터이라한다

九月一日부터의 國際運賃換算率

鐵道局에서는 九月一日以來日本側에서採用하는 國際聯絡運輸換算率을 左와如히定하얏다

一、日滿及歐亞聯絡運輸換算率 金百弗에對하야 金三百六十五圓卄九錢

二、日中聯絡運輸換算率 銀百弗에對하야 金百六圓

三、西比及吉長聯絡運輸換算率 銀百弗에對하야 金百五圓

過燐酸昂騰
都賣側思惑으로

産業統制法에基하야 過燐酸會同은 肥料工業組合으로되어 九月一日부터統制를行하기로決定하얏다 이로朝鮮日本共通의 過燐酸時勢는 統制後의市價引上을豫期하고 都賣商側의買思惑이잇서 市况이急硬化한結果 一日朝鮮內는 一圓갓가이昂騰한後로도引締氣味다

絹布工場設立
榮州機業組合서

【榮州】去七月부터榮州機業組合에서 同郡榮州里에 建坪八十四坪의堂堂한大建物을세우고 織機二十臺와製絲機十五臺를購入하야 來二十日頃에는始業을하리라는데 每日女工五十名을使役하리라하며 主要生産品은羽二重 三八紬 明紬等과 그外布類라는데 一般은此事業이 榮州에서의嚆矢이니만치 매우期待를가진다한다

平壤品滿洲注力에 光州洋襪發展

【光州】數年前까지光州에는中國人의손으로經營하는二三個所의小規模의 洋襪工場이잇엇으나 萬寶山事件이잇슨後에는主로平壤洋襪과日本品을需用하고 잇는바 滿洲國成立以來平壤品이全力을다하야 滿洲로進出하게되매光州에서도洋襪工業이發展하게되여大衆品은말할것도업시自作自給의域을지나他地方에까지供給하고잇다 只今에지의 工場은 二十餘所인데 全部朝鮮人小資本家의손으로家內工業的으로 해나가는바 將來發展의餘地가 만히잇으리라고 한다

道原蠶種 昨年度成績

七年度中의 道原蠶種製造所의 掃立數量은 一蛾育에蛾數四千四百二十二蛾 混合育에잇서 蠶量五百二十二匁六分으로其收繭量은 種繭百六十四石二斗九升九合其他에 屬한것은百二十八石五斗三升五合 合計二百九十二石八斗三升四合이다

日銀貸出高
前年決濟後의 最高記錄現出

【電通東京一日發】一日繰越한 日銀貸出高는 前月末決濟의【풀】取引의完納한 利子를 反映하야 二千六百六十萬三千圓增의 八億一千五百三十五萬三千圓으로 前年末決濟以來의最高記錄을지엇다

朝取證券取引員 金光準氏免許

申請中이던朝取證券部取引員金光準氏에對한免許는三十一日付로 總督府로부터免許指令이잇섯다

二百十日의 各地天候와 ◇…水稻作況

▲【商通釜山(電話)】晴天東微風이오 此氣溫二十度二分으로 平穩하나 暴者出水影響으로 四分減收豫想

▲【商通大邱電話】晴天東의微風이잇고 氣溫二十九度五分 稻作은良好한程度이다

▲【商通群山電話】好晴無風이오 氣溫二十九度作况一割增收豫想이다

▲【商通木浦電話】薄照北微風이오 氣溫二十三度作况良好이다

▲【商通鎭南浦電話】曇天으로小雨잇고 無風氣溫二十四度 五分增收豫想이다

▲【商通仁川電話】曇天微風氣溫二十五度八分으로平靜一割五分增收豫想

▲【商通新義州(電話)】晴大微風 厄日무사稀有의平穩이오 收穫은百十萬石突破確實豫想이다

◇堂島前場情報

【商通大阪(電)】新市初潮先의連節賣가 만엇스나右는東京側地場의 繫玉으로이外에株式側地場目前側 中東側이賣하얏다 이에對하야 主力買方은環境의模樣이變함과 政策期待로押目을狙하고 株式側地場石井岡山、桑野側이買하얏다

各地正米

◇京城反落 期米鈍重과作况樂觀人氣로買氣大減退되어 過高反動도加味되어㊅三等九圓五十錢四等九圓三十錢으로二十錢低이다

◇仁川軟調 十一月限發會는 一般豫想에反하야意外薄弱로生하고特히念慮되던二百十日도平穩하다는 情報로分所持의値物이 各方面으로 부터나타나서㊅三等九圓五十錢四等九圓三十錢으로 二十錢低이다

◇大邱不變 産地는依然賣物이업서硬强을呈하나當用의 買取一巡에依하야期米도保合함으로㊅三等八圓八十錢四等八圓四十錢으로不變이다

◇釜山保合 出廻三千叺 環境頑强이나清算發會는意外로 活氣가업서正米는甚히不味이오

◇木浦引落 出廻업고別로賣物이不現하얏스나厄日無難으로前日보다不氣乘이오 重高는一千七叺으로 ㊅三等九圓六十錢으로保合이다

◇群山急落 出廻六帳 過燃의感이잇는데다가 期米의不振과各地低落을傳하야一、二十錢引落이 ㊅三等二十圓十錢四等九圓八十錢이엇다

◇鎭南浦伸悩 頭上不良으로昨况念慮人氣가擡頭되어 人氣頑强하나 高價飛付警戒로 買氣不添하야 ㊅三等二十圓二十錢四等二十圓으로同樣 伸悩이다

株式

朝取短期 (一日)
後場	寄付	大引	高値	安値
朝取	[illegible]	[illegible]	[illegible]	[illegible]
朝新	[illegible]	[illegible]	[illegible]	[illegible]
鍾新	[illegible]	[illegible]	[illegible]	[illegible]
大新	[illegible]	[illegible]	[illegible]	[illegible]
東新	[illegible]	[illegible]	[illegible]	[illegible]
日産	[illegible]	[illegible]	[illegible]	[illegible]
日新	[illegible]	[illegible]	[illegible]	[illegible]
安取	[illegible]	[illegible]	[illegible]	[illegible]
拓新	[illegible]	[illegible]	[illegible]	[illegible]

東京短期東新
後場	寄	大引	高値	安値
東新	[illegible]	[illegible]	[illegible]	[illegible]

大阪短期
後場	寄付	大引	高値	低値
大新	[illegible]	[illegible]	[illegible]	[illegible]
鍾新	[illegible]	[illegible]	[illegible]	[illegible]
日産	[illegible]	[illegible]	[illegible]	[illegible]
東新	[illegible]	[illegible]	[illegible]	[illegible]

大阪短期最終氣配
大新	一一四五〇	一〇高	
鍾新	一一七〇〇	二〇低	
日産	九六七〇	二〇低	
東新	一二〇〇〇	一〇高	

大阪長期
株名	後寄	後引
大株	[illegible]	[illegible]
同新	[illegible]	[illegible]
鍾紡	[illegible]	[illegible]
同新	[illegible]	[illegible]

期米

朝取期米 (一日)
後場	當限	中限	先限
一	[illegible]	[illegible]	[illegible]
二	[illegible]	[illegible]	[illegible]
三	[illegible]	[illegible]	[illegible]
四	[illegible]	[illegible]	[illegible]
五	[illegible]	[illegible]	[illegible]
六	[illegible]	[illegible]	[illegible]
七	[illegible]	[illegible]	[illegible]

朝取各限倸合
	當限	中限	先限
賣方	[illegible]	[illegible]	[illegible]
買方	[illegible]	[illegible]	[illegible]

朝取取組高 (單位石)
	當	中	先
取組高	[illegible]	[illegible]	[illegible]
入帳價格	[illegible]	[illegible]	[illegible]
賣買高	[illegible]	[illegible]	[illegible]
合計本期總計	[illegible]		

朝鮮各地期米
後場	大邱	群山	木浦	釜山	鎭南浦
一	[illegible]	[illegible]	[illegible]	[illegible]	[illegible]

大阪期米
後場	當限	中限	先限
一	[illegible]	[illegible]	[illegible]
引後氣配	[illegible]	[illegible]	[illegible]

東京期米
後場	當限	中限	先限
一	[illegible]	[illegible]	[illegible]
引後氣配	[illegible]	[illegible]	[illegible]

日本各地期米
後寄	後引	後寄	後引
神戶	[illegible]	下關	[illegible]
名古屋	[illegible]		

京城正米
	一石	
㊅三等米	[illegible]	[illegible]
同 四等米	[illegible]	[illegible]
地 摺玄米	[illegible]	[illegible]
一等精白米	[illegible]	[illegible]
正租 上	[illegible]	[illegible]
中	[illegible]	[illegible]
下	[illegible]	[illegible]

大阪市中在米高
合計	[illegible]	[illegible]
前日比較	[illegible]	[illegible]

商品 (一日)

大阪綿糸後引
九月	十月	[illegible]
十二月	一月	[illegible]
三月	[illegible]	

大阪棉花後引
當限	先限
[illegible]	[illegible]

橫濱生糸後引
當限	先限
[illegible]	[illegible]

大阪人絹後引
當限	先限
[illegible]	[illegible]

大阪砂糖後引
當限	先限
[illegible]	[illegible]

京城綿糸布市勢
綿糸		布	
三A	[illegible]	飛	[illegible]
大A	[illegible]	犬	[illegible]
鶴龍	[illegible]	帝樂島	[illegible]
長鼓	[illegible]	太極星	[illegible]
山蔘	[illegible]	金剛山	[illegible]
樋管	[illegible]	不老草	[illegible]
葉錢	[illegible]	三神山	[illegible]
扇面16	[illegible]	天	[illegible]
金明太	[illegible]	◎綿布	[illegible]
		人蔘	[illegible]
◎晒金巾	[illegible]	◎晒木布	[illegible]
鶴	[illegible]	竹	[illegible]

鰮油冲値
	大阪	神戶
朝鮮現物	[illegible]	[illegible]
北海道現物罐入一箱	[illegible]	[illegible]

鰮搾粕冲値
	大阪	神戶
朝鮮現物 一等檢	[illegible]	[illegible]
二等檢	[illegible]	[illegible]
北海道現物 一等檢	[illegible]	[illegible]
八月限	[illegible]	[illegible]

滿洲商況
	當	先
現物 鐵平銀	[illegible]	[illegible]
寄付	[illegible]	[illegible]
大引	[illegible]	[illegible]

金融 (一日)

日本銀行券
發行高	[illegible]
正貨準備	[illegible]
預金高	[illegible]
貸出高	[illegible]
(單位千圓)

日本金利 (單位毛)
	東京
翌日拂	[illegible]
無條件	[illegible]
普通	[illegible]
六十日	[illegible]

京城手形交換
枚數	[illegible]
金額	[illegible]

吉會線縱走記 (5)

本社特派 金炯元記

老爺上嶺의危報
每日가치繼續되는人質事件
山中의都市蛟河一帶

▽……△

늘흰메 松花강으로
나린물이 松花江을
獨木舟 흘리저어
가는곳이 어듸메뇨

蘆愼族 살든녯터
지금에 누가사나
해적소리 나는곳에
녯넉시나 차저볼가

저녁해 빗긴봄에
묽은피가 어인일고
松花江 내사랑아
말이나좀 하려므나

▽……△

松花江노래한마듸를 남기고 靑林을떠나기는 十五日午後零時四十分。오늘旅程이 이線에서는 가장危險한區域이라고한다。危險은이미覺悟한일이어니와變化가잇다고하면 多少興味를돕으리란는생각도『쥐빌리스트』이나로서는 갓지아니할수가업다。맨처음며이는驛이龍潭山이오그다음驛이江密峯이다 驛名만보아도 山岳地帶로올나감을짐작할수가잇다 이른즉 山勢가漸漸급하지나아가는 직도森林地帶는아니다。山이란山은모다 青草로덥히엇는데갓가히 이르러보면 雜草가아니라 全部穀草와農作物이다。人家는十里에 하나式뵈이나山뿐이아니라 갈어붓친火田이朝鮮으로밀으면 咸鏡道地方을聯想케한다 그뿐아니라 이가티幽僻한山間에까지 耕作의손이뻐친것을볼때에 넓다하는滿洲가 좁아보이기도하고 사람의生活程度는 매케할것이업사追迫한것을깨닷게한다

봉질너 살는山이
흙이로 밧치로다
잇업사 심은감자
니실너 먹고사네
니넘어 흰구름조차
사람파해 숨더라

▽……△

六道河를지나면 老爺嶺에다다른다 山에서부터 정말 森林地帶이니 千古에斧鉞을맛보지못한 雜木林이 하늘도안뵈도록들어서잇다。갑작이 軍人들이 쉬네기에웨일인가하엿더니、예서부터가危險地帶임으로 特別警戒를 하기爲함이라고한다。더욱이、어제(十四日)방열한時頃에 拉法驛附近에서 滿洲人여덜名을잡어갓는데 오늘아츰에 세名은노아보내고 남어지다섯名은 돈을가지고와서차저가라 하는事件이잇섯다고 야단들이다。

그뿐아니라 十三日에는 柳樹河近處에서 鐵道工事를하든什長두사람과 工事를監督하든두사람을잡어갓는데 돈나지마라、五十萬圓의 몸모ㅅ돈을가저와야내어준다고버틔고잇다한다。돈을貪하야 이러한레한을모치는것을보면 林客인듯도하나、그正體는當初부터알길이 漠然한것이다。停車場마다 士兵들을싯고 鐵網을친것만보아도 陣中을가는듯하야 無心한自然도 거저보아지지안는다 士兵과馬賊의危害를막기爲하야 鐵路左右百米突의森林을버혀내엿는데、독기맛고넘어진채그대로누어잇는나무들과 옷둑옷둑서잇는 그루터기들도 戰場에쓸어진軍士가티뵈인다。

▽……△

拉法驛에到着한즉、어제밤事件이잇슨뒤이라、軍警의警戒가 서리가티서 今時에무슨變이날듯날듯하다。그러나 여기서부터얼마동안은 釜地와가티平野가뵈임으로 老爺嶺과가티무서운생각은 오히려적어진다。拉法은方今工事中인 拉賓線(拉法哈爾賓間二六八粁)의起點으로와 將次中東南部線(哈爾賓新京間)을것처오고 北滿의貨物을가저다고한다。다음停車場은蛟河이니 吉林敦化間의中心이오、가장큰驛이다。二層으로지은宏大한驛舍부터가 山間에서는 分數에지나는듯하고 適比한市街가 都會의面目을가추엇다。이곳에는 市內에四百五十人 附近村落에三千二百九十五人 合計三千七百人의同胞가住接한다하며 生業은大概農業이오 市內에는朝鮮人敎育의普通學校까지잇다고한다 나려서보고도십흐나 旅程이忽忽하야거커갈은 매우遺憾이오 鐵路左右에 벌려잇는논에 발서이삭이나오기시작하는것을 볼때에兄弟나맛난듯하엿다

논만봐도 반갑거든
형케맛나 안우르리
부란당예 등에싯겨
사는형제 엄마런고
비노니 이리하나
서로사랑 하소서

史話 雲峴宮의봄 74

琴童作 芝山畫

十의三

『아렛마을』 리서방의 자근아들 차손이는 스물한살난총각이엇다

나주합하 량씨(羅州閤下梁氏)가 오늘행하는 자선사업에 뛰여들어서 밥을좀 도적질해내려는 더러운생각을 품고그이 떠나기를 기다리고잇섯다

그의 겨테는 차손이가 벌어오는 밥을 바라가려고 그의늙은 어머니가 광주리를 가지고 함께 갈밧틈에서 기다리고잇섯다

강변에서 생장한 차손이는헤치는 데는 자신이 잇섯다 한강을 너덧번은 넉넉히 왕내하며 물속에숨박국질을 하여서라도 한번쯤은 넉넉히 건너가는것이엇다

『너 조반도 변변히 안먹고 넉넉하냐?』

『걱정마세요』

『괴운이 부족햇다는―!』

『도로 헴쳐 나오지오 걱정마세요』

물에는 자신을 가지고 잇는 차손이는 걱정하는 어머니를 안심시키고 잇섯다

풍악소리가 차차 가까워왓다 시반천일행은 그들 모자가 숨어잇는 갈밧압 강을 천천히(일변 밥을 던지며)흘러 나려갓다

『아모데도 가지말고 여기서 기다려요』

어머니에게 한마듸당부한뒤에 차손이는 용감스러히 물ㅅ속으로뛰처들엇다 와스스 스!? 귀에울리는 놀라운 물소리를드르면서 차손이는 강의중심을향하며물속을 헤엄처 나갓다

아들을 물가운데는 내보낸 늙은 어머니는 이 전대미문의 괴괴한 모험을 감행하는 아들의 신상이 큰심스럽기가 짝이 업서서 거진 사색이되여서 강의 사면을 두룩거리며 살필때에(그것은이 노파에게 잇서서는 무한히 긴세월과 가텃다) 아까 차손이가 물속으로 사라진 자리에서 한두숨 되는곳 물결이 잠시괴상히움지기다가 그물변으로 사람의머리가 쑥 나왓다

그러나 큰변에 억굴은 내밀지만 차손이는 잠시는음지기지를 못하엿다 얼굴 이백지장가티 하야케된 그는 코를 씨커지도록 벌리고씨근거리며 한참숨을 돌리고잇섯다

잠시 거기서숨을 돌려가지고 어머니아페 돌아온때는 차손이의 여페는 몰이뚝뚝흐르는 밥을 절반만치담은 루기가 어 잇섯다

『훙!』

아직 창백한 얼굴로서 밥자루를 노흐메 이 늙은어머니는 귀여운 손주나 보는듯이 자루를 채엿다

『한자루 못된구나』

『더 너흘래두 숨이 맥혀서 그만뒀서요 또한번 가서 담어오지』

어머니는 자루를열엇다 그리고 물에카즌 밥을 광주리에 쏘닷다

『자 자루 얼른 주세요 또 자루 담어 오게』

일변 밥을 한덩이 입에 집어 너흐며 어머니가 쏫는자루를 잡아 재엿다

『애 애애애』

차손이가 채이는 자루를 어머니는 도로 아섯다 그리고 자루를 뒤집어서 한알두알부튼것까지 모도 털어서 광주리에 떠러트렷다

『얼던 주세요』

『가만 아직 한숨이나 부러잇다』

물에 던진것을 주서온 것이지만이 노파에게 잇서서는 한알두알이 아까운 모양이엇다

『한자루만 더 어더오면댓새는 걱정업시 먹겟다』

『이번에는 한자루 가득담어오지요』

차손이는 밥을 한줌 또쥐여 먹엇다 그러고 다시 물로 향하엿다

『좀더 내려가서 기다려 주세요 지금 셋쨋배가 지나가는 그만지 가서 기다려주세요』

이러한 말을 남기고 이총각은 다시 한자루 어더오려 두번째 물속에 뛰여들어갓다